京城日報
十二月廿三日(土) 夕刊
京城府太平通一丁目 京城日報社

日嗣の御子御誕生

國を擧げ、歡喜滿ち けふ、天地輝き渡る

御母子いとも御健全

宮内省告示

【東京電話】皇后陛下ニハ二十三日午前六時三十九分御分娩親王御誕生遊ハサル

昭和八年十二月二十三日
宮内大臣 湯淺倉平

日出づる東の國に、榮光と歡喜の日は遂に來た、昭和八年十二月二十三日午前六時三十九分、やがては萬世一系の皇祚を踐ませ給ふべき皇太子殿下には、玉の御産聲もいと健々しく御安らかに、御降誕遊ばされた、御兩親陛下の御滿悅は拜察し奉るだに畏き極みである非常時打開の力強きかけ聲の裡、皇威は八紘に洽ねく國運日に伸長して國光彌が上に宇内に宣揚するときこの聖月に會したる九千萬の民草上下抃舞・手の舞ひ足の踏むところを知らず、御慶祝を告ぐるサイレンは高らかに鳴り渡り、各放送局は、街を飾る號外の鈴の音とともに直ちに中繼放送を以つて全國の津々浦々に報じた、また宮中では特に御除喪仰出され、全日本は言はずもがな新興の滿洲國に至るまで一瞬にして悅びのルツボと化し、皇土は朗朗たる日章旗の波に彩られた

御體重三二六〇瓦

【東京電話】皇太子殿下の御身長御體重は御産湯の後直ちに侍醫が御測り申上げたが、御身長五〇、七糎、御體重三二六〇瓦に渉らせられ極めて御見事な御體格に拜された

なほ孝宮樣御誕生の御時には御身長五〇センチ、御體重三六五〇グラム、又順宮樣の御時には御身長四九センチ、御體重三三六五グラムに渉らせられた

聖上いとも御滿悅

御産聲も高らかに御降誕 朝の大内山に瑞雲

皇后陛下には御分娩後の御經過は極めて御良好で御母子共御健やかに渉らせらる

皇后陛下にはこの日午前九時十六分頃既に御陣痛を催させられ、御産殿の御模樣に拜されたので、當番の塚原侍醫拜診申上げるや陛下には直ちに御産服に御召かへあらせられ、梅林寺、坂田兩助産婦阿部、木村、町田各看護婦等御介添へ申上げて御産殿に入御あらせられた、一方皇后宮職、侍從職、大臣官房では、湯淺宮相、牧野内府、鈴木侍從長、關屋皇后宮大夫佐藤侍醫頭以下侍醫、御用掛、大谷次官以下關係者の參殿伺候を急報、また白井皇宮警察部長は急報に依り自身指揮して御産殿近き宮殿から御内庭坂下門乾門、内櫻田門、大手門等に非番警手を增派し、嚴重な警備に努め御慶びの中にも慌しい緊張が漲いた、間もなくフロックコートに身を正した湯淺宮相、牧野内府以下關係者は相前後して自動車の轍も輕く、冬空をついて急ぎ參内、大臣室に伺候した、斯くて佐藤侍醫頭野﨑御用掛、塚原侍醫等を始め助産婦、看護婦等産殿に奉仕、湯淺宮相、牧野内府、鈴木侍從長關屋大夫等次の間に伺候して刻々迫らせられる御時刻を御待ち申上げる中に午前六時三十九分玉の御産聲一きはと御高らかに傳はるや、伺候者一同御慶びの中にも安堵の色を浮べた、かくて御降誕の新宮殿下には皇太子殿下に在はし御母子とも御健全とのことよなき御吉報が傳へられるや、湯淺宮相、牧野内府を始め伺居る産殿伺候の人々は限りなき此の御慶びに感極まつて、双眸には潤さへたゝへ天

御誕辰を壽ぎ奉つた、鈴木侍從長は直ちに御學問所に伺候、欣然として 天皇陛下に皇太子殿下御降誕御慶びの旨を言上したが 陛下には此の上もなき御滿足の御樣子にて天機いとも麗はしく拜されたと承はる、更に御吉報は時を移さず

皇太子殿下の御誕生を祝し奉る

「瑞氣大宮に漲り、紫雲宮城を罩む。昭和八年十二月二十三日午前六時三十九分、太陽東天に昇り、金鵄矢の如く四海を射る時、皇太子殿下御誕生遊ばさる。至尊 兩陛下の御喜びは申すも畏し、皇太后陛下の御滿悅、皇族御一統の御欣喜、仰ぎ奉るも恭し。九千萬國民の歡喜に至つては、たゞ〳〵感涙あるのみ。祝ぐに辭なく、喜ぶに言葉なし。」

國運の進るところ、たゞ皇國萬々歲を高唱するあるのみ。

◇

何等の瑞兆ぞ！ 國際列國光を失ひ、國情に迷ひ、方途を誤り、經濟復興に惱み、國家再建を焦慮し、混沌冥々、暗々澹々たる時、聖明は大空より、日の大御子の御生誕。世界人類は初めて光明に接せん。

◇

大日本帝國は、皇統相承け、一系三千歲、以て今日に至る。古今一貫なる國史の燦然、終えては以て榮譽の峰となり、溢えては以て護國の潮となる。國運上に發み、土運下に振ひ、未だ嘗て外辱を蒙らず。眞に世界に光明を與へ、人類に幸福を齎らすもの、天國と共に窮りなき、天津日嗣の御榮えに外ならぬ。」

◇

世は非常時といふ。我等の眼前に難關ありといふ。三五年、六年の危機横たはるといふ。然らば、日嗣の皇子、御誕生の報は、この瑞氣を散じつくして明朗、生氣頓に加はり、約束されたる國家將來の隆昌發展に對し、九千萬同胞、擧げて御稜威を仰ぎ奉らざるはない。活氣爲めに昂がり、意氣爲めに起らむ。聽け、天地を撼し、山河を越えて擧がる歡聲、これ赤子が純忠至誠の叫びに外ならぬ。我等はこゝに九千萬同胞と共に、更に、聖壽萬歲を奉唱し、皇室の御榮え愈々無窮ならんことを祈つて休まぬ。」

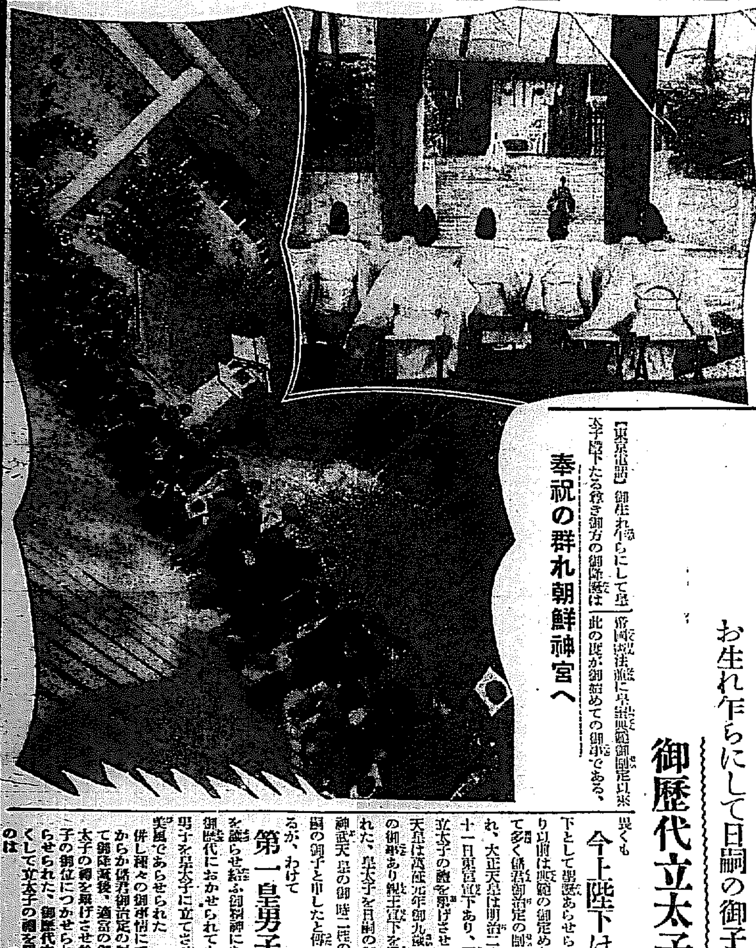

奉祝の群れ朝鮮神宮へ

各殿下 御祝詞言上

【東京電話】この日皇族御總代秩父宮同妃兩殿下には七時二十分御參内 天皇陛下に御祝詞言上遊ばされ續いて皇后陛下御見舞久邇宮朝融王殿下竝に北白川宮永久王殿下も御參内 天皇陛下に御祝詞を言上遊ばされ又皇太后陛下には御慶びの御報を受けさせられるや竹屋典侍を午前七時二十五分宮城に差遣はされ 天皇陛下に御慶びを言上せしめられた

大宮御所に御待ち兼ねの 皇太后陛下に御報告申上げ、秩父宮、高松宮、皇后陛下の御里方久邇宮家を始め各皇族方にもそれ〴〵目出度く皇太子殿下御降誕の御趣を御傳へ申上げた、次いで宮内省では西園寺公、齋藤首相、倉富樞府議長以下顯官等に夫々電話や急使によつて通知した

齋藤首相參内

【東京電話】齋藤首相は二十三日午前八時四十八分宮中に參内し東御車寄にて皇太子殿下御誕生の御慶びの記帳をなし天機竝に御機嫌を奉伺の上同五十二分退下した

讀書鳴弦の御儀諸役決定

【東京電話】皇太子殿下の御命名を御勅定の御命名式の儀を行はせられる來る二十九日の御七夜の御儀に先立つて行はせられる御浴湯の儀に光榮の讀書鳴弦の諸役は二十三日左の如く内定した

從三位勳二等 市村瓚次郎
皇子浴湯の儀讀書仰付らる
從三位勳一等 辻善之助
同控仰付らる
正三位勳一等功三級 有馬良橘
從三位勳三等子爵 大給近孝
同鳴弦仰付らる（各通）
正三位勳二等功五級子爵 松浦靖
從三位勳三等子爵 細川立興
同控仰付らる（各通）

東宮事務主管 當分皇后宮職で掌る

【東京電話】皇太子殿下御誕生遊ばされたので湯淺宮相は東宮職に關する事務主管の件を奏上御裁可を仰いだ

朕東宮ニ關スル事務主管ノ件ヲ裁可シ茲ニ之ヲ公布セシム

御名御璽

昭和八年十二月二十三日
宮内大臣 湯淺倉平

皇室令第十一號
東宮ニ關スル事務ハ當分ノ中皇后宮職ニ於テ之ヲ掌ル

附則
本令ハ發布ノ日ヨリ之ヲ施行ス

二十九日に御命名 浴湯の儀

【東京電話】皇太子殿下の御命名は來る二十九日御七夜の佳き日、古式に則り床しくも嚴そかに御命名の御儀を行はせられ 天皇陛下より親しく御稱號ならびに御名を御命名あらせられる、この日は早朝御胞衣納めの御儀があり、次いで、晴れの御産湯を召される御浴湯の御儀が行はせられる

けふ、あす御除喪

御命名式當日も御除喪仰出

【東京電話】二十三日皇太子殿下が御誕生遊ばされたので同日および二十四日御除喪仰出され、諸員の參賀を受けさせらる、なほ來る二十九日の御命名式當日も御除喪仰せ出される筈

御親子初の御對面

聖上、産殿に渡御

天皇陛下には鈴木侍從長より皇太子殿下御健やかに御降誕の御報を言上恐悅申上げるや御顏いとも麗はしく、御慶びの中に皇太子殿下が新皇子室に入らせられるを待たせられ午前七時卅分 陛下通常禮服を召されて御單身御産室の隣室に設けられた皇子室に玉歩を運ばせられた、かくて御産湯を奉り陛下より賜はつた、白羽二重の御寢衣を召されて、すや〳〵と御寢中の 皇太子殿下の御傍に玉座を寄せさせ給ひ まる〳〵と肥らせられ皇太子殿下の御面に御慈愛深き御まなざしを注がせ給ひ、いと御滿悅の御樣子に拜されたと承はる 陛下には更に御産殿に渡らせられ 皇后陛下に御對面、皇太子殿下御降誕の御慶びを仰せかはさせられて 皇后陛下に何かと、御懇ろに御言葉があつたと承はる

賜劍の御儀

古式床しく又嚴かに

天皇陛下には皇太子殿下の御健やかなる御成育を御祈念、殿下御一生の御守刀を賜ふべき御降誕後初の御儀たる賜劍の儀は二十三日午前十時から皇子室に於て古式床しくいと嚴そかに行はせられた、この佳き日 天皇陛下には、湯淺宮相を御前に召され、名匠刀工月山貞勝氏が誠心こめて謹作の長さ八寸五分、白鞘、赤地錦の袋に納めまゐらせた菊花御紋章附の御劍を賜ふべき旨御沙汰あらせられたので宮相は直ちにこの御旨を勅使鈴木侍從長に傳へた、やがて光榮の勅使鈴木侍從長は小禮服に威儀を正し宮相を經て御劍を拜受しこれを捧持して皇后陛下の本宮に參入、使殿に於いて關屋皇后宮大夫に傳へれば更に大夫はこれを竹屋女官長に傳へ、女官長は謹んでこれを受けて皇子室に參入、三寶に獻した

聖上けふお祝膳

姫宮樣方とお久方ぶりに

【東京電話】皇太子殿下御誕生を殊の外御滿悅の天皇陛下には二十三日正午、御久方振りにて照宮樣、孝宮樣、順宮樣と御揃ひで御祝膳につかせられ、この佳き日を壽がせられた

湯淺宮相から全國に放送

【東京電話】湯淺宮相は二十三日午前八時三十分より宮内省構内大臣官舍において皇太子殿下御誕生の御慶びをAKを通じて全國に放送した

皇太后陛下 御慶びに御參内

【東京電話】皇太后陛下には午後一時三十分竹屋典侍以下供奉の下に宮城に御參内 天皇陛下に御對面あらせられ御榮ある皇室の御慶榮に對し御祝詞を述べさせられまた御産殿に皇后陛下をお訪ねあらせられ數々の御贈物の御言葉を賜はつたと承はる

久邇宮大妃殿下 御參内

【東京電話】久邇宮大妃殿下には六時三十五分自動車にて靜かに宮中に向はせられたが、やがて皇太子御誕生を拜され殊の外御慶びの御樣子に拜された

御産湯

御産聲も高く皇太子殿下御降誕あらせられるや、御産殿では坂田、梅林寺兩助産婦がいと嚴かに御介添申上げて、新宮殿下の玉體を御取り上げ參らせ、寒暖計で程よく調節申上げ、木の香も高い檜造りの御盥にたゝへられた温湯で御産湯の御ことあり、終ればガーゼの御肌着におくるみ申上げた上天皇陛下より賜はつた白羽二重の御寢衣を召させ給ひ、更に室内の溫度を適度まで萬全の御準備を整へた新皇子室で御誕生直後の御身重、御身長等を御測り申上げ、靜かに御寢室に御移し參らせた

光榮の兩乳人

交代で奉仕

皇太子殿下に御乳を奉る光榮の乳人野口善子、渡邊はなの兩女は御誕生近づかせらるゝや既に嬰兒と共に宮城内御殿に參上御待ち申上げて居たが、皇太子殿下めでたく御誕生あらせられたので同晚より交代で奉仕、御乳を奉ることになつた、なほ乳人の奉仕するは夜間だけで晝間は畏くも 皇后陛下が親しく御授乳遊ばされると承はる

各文武官奉祝

【東京電話】齋藤首相の參内と前後して參賀の文武官續々詰め掛け午前八時十五分廣田外相、三土鐵相、南拓相、鳩山文相、荒木陸相の各國務大臣に若槻禮次郎氏、一木喜德郎氏の前官禮遇者夫々參内、奉祝の御記帳をなした

恩赦令御公布如何につき

首相、宮相等協議

【東京電話】皇太子殿下御降誕のため恩赦令御公布如何につき齋藤首相、湯淺宮相、鈴木侍從長、堀切法制局長官等協議中であるが本日中に何れかに決定の筈、尚司法省刑事局は當日午前九時緊急會議を開き長時間に亘り皇室御慶事に關する先例其他について研究調査を進め、午前十一時より法相官邸に於て小山法相、皆川次官、刑事局長等と恩赦事項の調査打合せをなした

府民奉祝賀詞

府廳で受付

皇太子殿下御降誕につき京城府廳及同龍山出張所では一般府民の賀詞を二十三日から御命名式當日まで受付けてゐる

奉祝電報

總督御祝辭言上

宮内大臣宛
皇子御誕生につき謹みて恐悅申上ぐ、右 兩陛下に御執奏を乞ふ

―◇―

皇太后宮大夫宛
皇子御降誕につき謹みて恐悅申上ぐ、右言上を乞ふ

軍司令官御祝電

芽出度き皇太子殿下の御誕生を祝ぎ奉るため朝鮮軍司令官川島中將は、天皇、皇后、皇太后三陛下に對し奉り左の如く宮内大臣、皇太后宮大夫に宛て御祝電執奏方を乞ふた

天皇、皇后兩陛下へ
皇子御誕生に付謹みて恐悅申上ぐ右 兩陛下に御執奏を乞ふ

皇太后陛下へ
皇子御誕生に付謹みて恐悅申上ぐ右言上を乞ふ

京城府尹奉祝電報

親王殿下御降誕遊ばされ慶祝の至りに堪へず、茲に京城府民を代表し謹みて天機を伺ひ奉る右御執奏を乞ふ
宮内大臣宛 京城府尹

―◇―

親王殿下御降誕遊ばされ慶祝の至りに堪へず、茲に京城府民を代表し謹みて御機嫌を伺ひ奉る右御言上を乞ふ
皇太后宮大夫宛 京城府尹

京城奉祝府會

皇太子殿下御降誕を祝し奉る奉祝賀詞を議する臨時府會を二十三日午後二時から京城府會議室に於て開會されることゝなつた

大内山に

瑞氣一入濃し

光輝ある皇太子殿下の御降誕に瑞氣一入濃く立ち籠めて明けの空を迎へた大内山は、御吉報に早くも坂下門から、乾門から奉祝のさゞめきの中を參賀の自動車は引きも切らなかつた 皇太后陛下には宮内省よりの言上を聞し召され、直ちに竹屋典侍を御使として宮城に差遣はされ御慶びの旨を言上せしめられ、御伯閑院元帥宮殿下、皇后陛下の御母宮久邇宮大妃殿下御兄宮朝融王殿下始め各皇族方には御喜々しき御面持ちにて相前後して御參内 天皇陛下に御恐悅言上あらせられ皇太子殿下に初の御對面を遊ばされ、久邇宮大妃殿下には更に御産殿に於て皇后陛下に御慶びを言上御見舞あらせられた 一方齋藤首相、倉富樞府議長以下各國務大臣、各國大公使其の他文武官等何れも參賀をとつて相

皇統譜に謹記

【東京電話】御誕生第七日目の佳き御命名の御命名式を終へさせられると、湯淺宮相は渡部圖書頭とともに直ちに、御名、御稱號、御父母御誕生の年月日、時、場所及御命名の年月日等を皇統譜に謹記申上げる筈である

皇室典範御制定の後

初めて皇太子お生れ

お生れ乍らにして日嗣の御子に在します

御歴代立太子の御先例

【東京電話】御生れ乍らにして皇太子殿下たる尊き御方の御降誕は皇室典範御制定以來此の度が御始めての御事である、

今上陛下は 皇太子殿下として御誕生あらせられ、それより以前は典範の御定めなきことゝて多く儲君御治定の制に依らせられ、大正天皇は明治二十年八月三十一日東宮宣下あり、同二十二年立太子の禮を擧げさせられ、明治天皇は萬延元年御九歳の御時儲君の御沙汰あり親王宣下を受けさせられた、皇太子を日嗣の御子と申し神武天皇の御時二柱の皇子を日嗣の御子と申したと傳へられてゐるが、わけて

第一皇男子 に御位を讓らせ給ふ御制にあらせられ御歴代におかせられても、第一皇男子を皇太子に立てさせられる御美風であらせられた 併し種々の御事情にて何時の頃からか儲君御治定の制が行はれて御降誕後、適宜の御時期に立太子の禮を擧げさせ給ひ、皇太子の御位につかせられる例であらせられた、御歴代中最も御若くして立太子の禮を擧げられたのは

安德天皇で 御誕生後卅四日目の御事であり、陽成天皇、仲恭天皇は四十八日目、後深草天皇は五十二日目、冷泉天皇は六十一日目の由見えるがその他適々一ケ年以内に擧げられた天皇は、鳥羽、近衞、六條、四條、後宇多各天皇で最も御高齡にて皇太子に立たれたのは光仁天皇で御六十二歳の御時で、反正天皇は御五十一歳であらせられた その他御皇弟にて立太子あらせられた御方もあらせられるが皇女にましまし

立太子式を 擧げさせ給ふた方に孝謙天皇があらせられ 御二十一歳の御時立太子の禮

宮相以下伺候者

シャンパンの杯を擧ぐ

【東京電話】この朝、坂下門よりは續々參内の自動車打つゞき皇太后宮御使竹屋典侍は七時三十五分秩父宮同妃兩殿下には七時二十分參内あらせられた、大奥にては聖上陛下大前に牧野内府、湯淺宮相以下産殿伺候者は御喜び言上ののちシャンパンの杯を擧げて陛下に捧げ親王殿下の御誕生を壽ぎ奉つた

次いで參内御祝詞を言上、記帳退下した、なほ宮中におかせられては今明兩日祭祀の參賀を受けさせられる旨仰せ出されたので、宮中席次を有する有資格者の參賀で賑

日和瑞氣々として立ちこめた、また此の佳辰を奉祝する全國からの賀表、各種公益團體其の他の賀牘は宮内省總務課で受け付けることになつた

皇太子に關する諸法令

全國民歡呼の中に御降誕あらせられた 皇子殿下が皇太子にましますことは帝國憲法に定め給ふ處で皇室典範第二條に『皇位は皇長子に傳ふ』と定め給ひ、同十五條に『儲嗣たる皇子を皇太子とす』と明記されてある、第一皇男子に皇太子の御稱を奉るは皇嗣たる御地位にあらせられるに因り當然に作はせられる御ことで、立儲の禮は勅旨に依り皇太子にあらせられる御方を國民として仰ぎ奉らしむるの御儀であつて立太子の禮によつて皇太子の御位につかせ給ふのではない、なほ皇太子に關する主なる法令は左の如くである

▲皇室典範
第一條 大日本國皇位は祖宗の皇統にして男系の男子之を繼承す
第二條 皇位は皇長子に傳ふ
第十五條 儲嗣たる皇子を皇太子とす［下略］
第十三條 天皇及皇太子、皇太孫は滿十八年を以て成年とす
第十六條 皇后、皇太子、皇太孫を立つるときは詔書を以て之を公布す

▲立儲令
第一條 皇太子を立つるの禮は勅旨に由り之を行ふ
第二條 立太子の禮を行ふ期日は宮内大臣之を公告す

▲皇族身位令
第九條 皇太子、皇太孫は滿七年に達したる後大勳位に敍し菊花大綬章を賜ふ
第十七條 皇太子、皇太孫は滿十年に達したる後陸軍及海軍の武官に任ず

▲皇族就學令
第一條 皇族男女滿六歳に達したる時より滿二十歳に至る十四ヶ年を以て普通教育を受くべき期間とす

東西南北

何といふうれしいことだ、何といふよろこばしいことだ▲何といふよき日だ、何といふ吉日だ▲遂に皇太子殿下が御降誕あそばされた▲理窟も理由も何もないたゞこみあげてくるよろこばしさ、うれしさに涙のにじみ出るのを禁じ得ない▲おそらく九千萬國民のひとしく感ずるところであらう▲天はこの日本の島帝國に聖嗣を下したまふた▲世を擧げて非常時を叫び國難打開に精進する時この吉報を得た國民は百萬の味方を得たやうに感ずるであらう▲同時に天も亦われ等を見すてずわれ等の側に立つてることを深く感じたであらう▲やゝともすれば前途によこたはる難關を見て意氣がはゞむかに見えた國民もこれで氣を取り直ほして進むべきだ▲だが天恩の洪大なるを思ふて僥倖に狎れず聖業なる努力を拂して歩は一步醇實に着實に進まうではないか▲何はともあれ下戶も上戶も今晚は一杯やれ大にやれ▲全國民擧つて祝賀すべきだ▲위나라가 誠心으로축하하여야합니다

本日號外發行

廿三日朝皇太子殿下御誕生の喜ばしき至急報を得ると同時に號外を發行

お斷り 本日紙面の都合で（[illegible]）休載します

戸毎に飜る日章旗
牛島は歡喜の渦
神宮廣場は奉祝の府民に埋り
本府では冷酒をくみて壽ぐ

皇太子殿下御降誕で二千萬半島同胞は歡喜の渦――わけて京城四十萬府民は、二十三日の朝七時、南山の頂上にスルくと揚げられた大國旗と同時にくばられた本社の號外で京城中も日章旗が飜へる、朝鮮神宮では午前十時宇垣總督をはじめ高官、名士が續々參拜、御鏡では京中がトップを切り、續くは各男女中等、初等校の生徒で本社から寄贈された日の丸の小旗を手に神宮廣場で天にもとゞろく萬歲の三唱、歸途は自からなる行列となつて旗の波々――正午までに御息子の御健やかを祈り奉つた參拜者一萬五千人を突破したが京城神社も參拜者の波だつた、本府では午前十一時大ホールで全局員が宇垣總督の謹話をきき冷酒で奉祝の宴を張り、總督發聲で萬歲三唱したが、内鮮官民は總督を訪問して祝詞を述べた、また、遞信、鐵道兩局でも同樣祝賀した

湧き返る―京城の喜び

二十三日は四溫入りで前日に引かへ空も朗かな朝だつたのに御降誕で京城府内は全く奉祝で湧きかへつた、各人の口から洩れる言葉は「お目出度う」の五字だ、午前十時頃ともなれば朝鮮神宮、京城神社の各參道は、御安泰を祈る赤誠の市民の往來で大賑ひ本町通の樂器店では景氣よくかな君が代のレコードが奏でられ、いづれも喜々として足どりも輕く、前日の京城とは全く姿をかへたけふの京城だつた

けふの佳き日に生れた 京城水下町松尾さんの坊や

牛島二千萬臣民と共に 奉祝の丹心を效す
皇太子殿下御誕生の公報に接し
宇垣總督謹んで語る

皇太子殿下御誕生の公報に接した總督府では宇垣總督は直ちに御祝辭奏言上方を宮內大臣及び皇太后宮大夫に打電した後、左の如く謹んで語つた

畏くも 皇室に於かせられては本日を以て 皇太子殿下御降誕の御慶事御發表遊ばされ、豫ねて御首この吉辰を齊しく御待申上げつゝあつた半島二千萬臣民と共に抃舞雀躍禁ずる能はず、擧みて恐斯を謹し只管奉祝の丹心を效す次第であります

伏して惟れば我が 皇宗御肇國以來二千五百九十三年、皇統連綿として窮りなく所謂金甌無缺世界無双の國體を嘗察とし義に於ては君臣、情に於ては親子たる君民同治の郷土を東洋の一角に建設し明代の 皇澤に浴び、各其の緒に安んじ、其の職に勵め、和平幸福な生計を營みつゝあり、殊に方今中外の形勢は 皇宗御肇國の宏謨顯彰、天業恢弘の時運到來し恰も日本精神の發揚光輝ある皇道の宣布が高調されつゝある折柄、芽出たく 皇太子御降誕の御慶事を拜し、帝國臣民として畢るに心强さを覺ゆるのであります、唯此の上祈願するものは 國母陛下の御肥立ちの御順調に渉らせられること、皇太子殿下の彌が上に御健やかに御成育

王公族殿下へ言上方の公電 宮相より總督へ

二十三日午前八時十五分總督官邸に湯淺宮相より宮中御慶事につき朝鮮の王公族殿下に言上方公電が到着したので、宇垣總督は直に遙かに東方に向つて遙拜、皇室の御繁榮を衷心より御祝ひ申上げ、それより京城王公族家に言上の手續きを取つた上祝酒の祝盃を擧げ、これより矢野秘書官を帶同朝鮮神宮に參拜した

王公族殿下 御祝詞言上方を御依頼

李王大妃、李鍝公妃、故李埈公妃、故李堈公妃各在城王公族殿下は廿三日午前九時總督府官邸に御使を派せられ、皇太子殿下御誕生につき祝詞言上方を御依頼遊ばされた

鮮內兩社會事業團體に 御下賜金の御沙汰
宇垣總督謹んで語る

今回管下優良社會事業團體たる救世軍育兒ホーム西京城佛教慈濟會の兩團體に對し昨日事業御獎勵の思召を以て 天皇陛下より各金一封御下賜の御沙汰ありたる旨拓務大臣より通知に接しましたが 聖恩の洪大なる誠に恐懼感激に堪へない次第であります、畏くも 天皇、皇后兩陛下に於かせられましては毎年紀元の佳節に際しまして管內六十有餘の各種社會事業團體に對し事業御獎勵の思召を以て御下賜金の御沙汰を賜り來つたのであります、今回御下賜金を戴きました兩團體は特に事業成績優良なりと認められました結果、特別の恩命に浴しました次第でありますから、當該團體の名譽たることは勿論總督府と致しましても誠に喜びに堪へません、今後一層當該團體をして事業成績の擧揚に努めしめて 聖旨に副ひ奉らむことを期する次第であります

御下賜金の御沙汰の趣は直ちに京畿道知事を通じて當該團體に通知しましたが不日吉日を選んで傳達の式を擧ぐることに致して居ります

第六十五帝國議會 けふ召集せらる
貴衆兩院即日成立

【東京電話】第六十五帝國議會は畏くも 皇太子殿下御誕生の御目出度き瑞祥溢りをこむる今廿三日を以て召集され、各議員は早朝紐を踏んで續々日比谷の議事堂を目がけて登院、皇太子殿下御誕生の目出度き報に各議員の顏には限りなき喜びの色が漲つてゐる、定刻サイレン鳴り渡り兩院開會、左の順序に依つて貴衆兩院は成立を告げた

貴族院 午前九時五分開會、各議員續々入場、定數に達するや近衛議長は長世書記官長以下を從へて議長席に着き 近衛議長より

議席は諸君の着席の儘とし貴族院規則第五條に依り抽籤によつて部屬を決定します

と告げ、直ちに書記官をして抽籤を行はしめた後近衛議長は

本院規則第七條及第九條に依り各部に於て直ちに部長及理事を互選しその結果を議長の手許に報告されたし

と宣し直ちに休憩、午前十時二十分再開、部長理事の互選の結果を書記官をして報告せしめた後更に議長より

これで本院は成立致しました依つてその旨政府並に衆議院に通告致します

と宣し十時三十分散會

衆議院 午前十時五分振鈴各議員入場、定數に達するや秋田議長

第六十五議會は本日を以て召集されました、議席は前例に依りその儘と致します、規定により各部屬を抽籤して定めます

と宣し直ちに休憩 此の間各部に於て部長並に理事の互選を行ひ午前十一時十八分再開 田口書記官長は部長及理事互選の結果を議場に報告したる後、秋田議長

本院は之にて成立を告げました この旨政府及貴族院に通告致します、尚開院式の日取は追つて決定次第公報を以て御知らせ致します

と告げて午前十一時二十七分散會

議會開會の詔書公布さる

【東京電話】第六十五帝國議會は二十三日召集され、貴衆兩院成立を告げたる旨政府に通告があつたので政府は直ちに上奏の結果、官報號外を以て左の如く二十六日帝國議會開會の詔書が公布された

詔書

朕帝國憲法第七條及議院法第五條ニ依リ十二月二十六日ヲ以テ帝國議會ノ開會ヲ命ス

御名御璽

昭和八年十二月二十三日

國務大臣署名

間島暴動事件被告中 二百余名は上訴權拋棄
死刑組二十二名は全部不服

間島暴動事件の被告二百六十六名の中、病氣のため分離審理となつた五名を除いて二百六十一名に對しては、廿日…判決言渡されたが、廿三日までに二百十四名の被告は上訴權拋棄の意表をなしてゐるが死刑組の同現甲外二十一名全部は不服で控訴し、又十五年一名、十三年一名、十年一名と三年の者一名も控訴した、殘る者はまだ態度未定で控訴期限の二十七日の期限内に態度を決する筈

今井田總監 廿六日歸城

今井田政務總監は二十四日午後四時東京發、京城には廿六日午後五時歸着の旨

けふの御慶事を
千秋の思ひで御待ち申上ぐ
内閣總理大臣齋藤實氏謹話

【東京電話】宮中喪の期間中ではありますけれども大御慶事は洵に慶祝の至りに堪へないところであります

天皇、皇后兩陛下並 皇太后陛下の御喜び御滿足いかばかりかと拜察し奉るだに畏れ多い極みであります 申すまでもなく皇室の御繁榮は 國家隆昌の源でありまして、かねて今日の御慶事を一日千秋の至誠をもつて御念じ奉り御期待申上げたる九千萬國民と共に、欣抃雀躍してひたすら慶賀の意を表す次第であります

オロチヨン族 滿洲國入切望

【チチハル二十三日電通】ソヴエート聯邦領、黑龍江沿岸に民族的壓迫を逃れて民族滅亡の途を歩んでゐるオロチヨン族三千五百人は滿洲國入りを切望し代表二名を當地に派し二十日松室特務機關長にその希望を述べて斡旋を依頼した

スキー列車は出ない―

二十三日午後十時四十分發でスキー列車を運轉する旨本紙朝刊に報道したがスキー列車としては別に運轉しない由

御祝詞

朴泳孝侯謹話

全國民が擧げて御待ち申し上げました皇太子殿下はおめでたく御降誕遊ばされ、九千萬同胞と共に慶賀に堪へざる次第で御座います 皇運が益々御榮え行くことは國運伸長の秋に當りこの上無き喜びで衷心御慶び申上げます 唯々御健やかに御成長遊ばさることのみでありまず

川島軍司令官謹話

皇國は所謂非常時に際會しあるも國運は大勢に於て隆々進展の途上に在る今日、親王殿下御誕生あらせられしは國家の瑞兆にして皇室の御慶はさることながら帝國九千萬同胞としては欣喜雀躍措くところを知らず洵に御目出度極みである 我等臣民たる者は益々 皇室を中心として一致團結各々本分に精勵邁進以て天壤無窮の皇運を扶翼し奉らんことを深く期して已まない次第である

を表し奉る次第であります 仰ぎ願くは皇子殿下の益々御健に御生育遊ばされんことを祈り申上げます

佳き日にあやかる 幸運の赤ちやん
やあ！男の子だ！男だ！
こゝかしこに喜びの聲揚る

けふお目出度い日に生れた京城の幸運兒は數々あるが中でも、水下町二二雑貨商松尾清治氏(四〇)方では午前八時に玉のやうな男の子をあげた、キク子さんは お産の疲れ も忘れて『男ですか』とたづねる、とりあげた明治町の產婆さん平岡さんが「男ですよ」といへば主人の清治氏はじめ「男だ」「男だ」と産湯をつかふ間も大騒ぎ、その直後に訪へば同夫妻はニコく【京城日報の號外で皇太子殿下

【仁川電話】仁川濱町二二七西大門署員山口龍君の宅では午前五時女兒をあげた 丸モ米仲買店員崗斗作氏方では午前三時 女兒を安産 した、この日の正午までに仁川で生れたのはこの一人だけである

仁川の奉祝

【仁川電話】仁川七萬府民は廿三日各戸一齊に國旗を掲揚して心から御祝申上げたが、仁川府では二十三日午後一時から緊急府會を開き、府としての奉祝方法に就いて協議した

宮相謹話

【東京電話】本日午前六時卅九分をもつて親王殿下御降誕あそばされた、洵にこの上もない御目出度いことゝ存じ申上げるところであります、申すも畏れ多いことながら陛下におかせられては直ちに皇太子殿下に渉らせられる御身分に御座いまするから皇后陛下には殊のほか御滿足の御模樣に拜察します、又皇太后陛下には皇男子殿下の始めての御降誕を聽し召されて御機嫌いと御麗しき御樣子に拜しあげます、何卒皇后陛下の御產後は極めて御順調にあらせられ、御降誕の新皇子殿下にも殊のほか御元氣に渉らせられる御樣子に拜しあげます、斯く 陛下並に殿下お揃ひ遊ばされ生目出度日を迎へさせられることは誠に御目出度き極みと存じあげます、既に御内親王殿下御三方おはします上に、更に親王殿下の御降誕を仰ぎ奉ることは國を擧げて一日千秋の思ひをなして御待ち申上げてゐましたのでありますから、津々浦々に至るまで皆の國民の彌が上にも榮へ行く御朝れを只管謹ほぎ奉ることゝ存じます、私も本國民の一員として恐悦至極に存ずる次第で御座います

英米總領事 總督を訪問

英國總領事ロイズ、米國總領事デビス兩氏は午前十時打ち揃つて總督府に宇垣總督を訪問し鮮內在留外國臣民を代表して皇太子殿下御誕生の祝辭を述べ同十分辭去した

京城府の奉祝

京城府では二十三日午前十時府民の參賀受付所を開設するなど大多忙を極めたが午後一時からは府會議員を招いて七千五百圓の奉祝費の追加豫算を決定、府廳前、鮮銀前ほか府內數ヶ所に奉祝門を建てることになつたが、更に南大門は大イルミネーションで滿飾、二十九日の御命名式當日は晝は旗行列夜は提灯行列を盛大に行ふほか花火を打揚げる

神宮沿道は小旗の波― 本社から配布

皇太子殿下御降誕を奉祝するため本社では日の丸小旗五萬本を、今廿三日早朝より府內各小學校、普通學校、その他諸團體に配布したが、各學校では直ちにこの小旗を持つて神宮に參拜、沿道は小旗の波で美しい彩りを見せた

あすの天氣 (24)

廿三日の概況

高氣壓は黃海揚子江の中間域に七百六十九粍のものがあり東方に勢力を張つて居るので滿蒙及全南方面は氣壓風向强く稍小寒模樣となつて居るが其他は支那鮮滿を通じて好晴である內地は表側は晴れ勝なるも、裏日本は曇、雨雪模樣の所が多い氣溫は中部は平年より稍々低いが南部及北部は高く中江鎭は過高十一度に及んで居る

あすの豫想

支那の高氣壓は東方に移動するから全南の天氣も恢復して明日は一般に好晴となるが遲くなれば西鮮方面は曇つて來るだらう

豫報 晴一時曇
今日 正午零下 五四
昨日 最低零下 八六

本年中の御禮に そろばんはづれ 大特賣!! 本年掉尾の大特賣 ちゝぶや 京城本町

お正月用 屠蘇具 荷揃 京城本町二 石川物產商會 電話本局一八八四

ハキモノは イトウ 本町 電本九六三

壽 本町二 電本八八八

お正月向きの お坊ちゃん お孃ちゃん のレコードです
關取人形 紙風船 平山美代子
キユーピーさん ガンモンモン 松本俊江 本多信子
馬をどり 動物あそび 平山美代子 中山梶子
雨降りお月 毬と殿樣 平井英子
うさぎの餅つき 僕のクリスマス 平山美代子
鼻黑鼻白小僧さん いろはかるた 宮城万子
朝の海 あの山この山 平井英子
ビクターレコード

赤い灯影に 誰を待つ 袖は振袖 紅が散る
戀の街 結城紅二 唄 B面 夜霧の街
蒙古の娘 稲 歌子 唄 B面 おいら男よ
REGAL コロムビア製 八十錢 リーガルレコード

ポリドールレコード
これこそ！ 待望の家庭向傑作盤
正月新譜
國歌 君が代 / 滿洲國歌 國々頭
こどもをどり 兒童音頭
大衆踊 ニッポンをどり (上下)
歌謡曲 王様の馬 / 若き王子と王女
流行歌 歌へ若人 / 粉雪の夜
同 雪の沙漠 / 涯はどこやら
浪界の人氣王 寿々木米若 吹込 大奉仕大衆盤
吉田御殿 一枚
乃木將軍と孝子辻占賣り 三枚
いかけ松 一枚
天野屋利兵衛 一枚
夕立勘五郎 一枚
桂小五郎と俠妓幾松 一枚
ポリドールとキングレコードは山口で全部揃へて居ります
京城本町 山口樂器店 電話本局 三三五三三

歲末御贈答用品 結納 砂糖 鰹節 新巻鮭 澁谷商店 京城本町一 電本七七一

歲末の御買物は三越へ
防寒コート賣出し 二階
直ぐお間に合ふ既製コート―今冬流行の新型各種豐富に陳列 荷、模様、格子、無地もの等の新柄毛織コート地を併せ提供
既製コート 七圓位より・コート地 五圓位より
新年御座敷用家具賣出し 五階
屏風、衝立、軸物、色紙掛、薄端等を始め新年用盆栽を陳列
優良毛布とシャツ賣出し 三階
御佗料に、又季節向の御進物として好適な優良特選品を提供
三越の食料品
精選吟味せる品質、正確なる量目 新鮮な味、歲暮御贈答に最も好適 一階 食料品部・地階 歲の市
何より御便利な…… 三越の商品券
三圓以上御好みに依り調製
東京・大阪・神戸・金澤・高松・仙臺・札幌・大連の本支店に共通
全店 福引景品つき・夜間營業 九時半迄
京城 三越

父谷雄太郎儀豫テ病氣ノ處昨二十二日死去致候間此段謹告仕候
追テ二十四日午後二時南山東本願寺ニ於テ佛式相營候
京城府新町
男 谷達也
親戚一同

新春興行番組内定
◇―賑やかな映畫演藝陣

興行界唯一の書き入れ時たる、正月第一週の番組が内定した、各館とも例年に比して大物を揃へた點は苦心のあと歴然たるものありファンも久方振りに喜べるだらう各館の陣容左の通り（但し第一週）
◇喜樂館 現代劇『東京祭』時代劇『風雲』
◇中央館 現代劇『青春街』時代劇『石門丹五番手柄、越後獅子の見彩』
◇大正館 現代劇『嬉しい頃』時代劇『初陣』
◇浪花館 洋劇『海賊』現代劇『彼女のイツト』洋劇『暗黒街の顔役』
◇東部俱樂部 現代劇『三原は晴れて』洋劇『ボンゲ』時代劇『鳴子八天狗後篇』
◇京龍館 未定
◇朝日座 岡田三郎、正宗新九郎一座の劍戟
◇演藝館 京山小圓嬢一行の浪花節

寫眞（上から）鳴子八天狗（東亞）青春街（新興）彼女のイツト（太秦）東京祭（日活）カットは初陣（松竹）一場面

映畫手帖 一寸一言 映畫短評 （岩）M生

裏街（米）
此の映畫の良さは[illegible]合せて最も効果的に愛を強調した點にある

歡呼の涯（米）
野放圖な性格を持つ男女の溺れ緣を人情味たつぷりと描き盡した異才スチヴン・ロバーツと新進ワキン・ギブスンの熱演と…

無名戰士（佛）
徒らにキーンの昔がなつかしくなつちまうだけだし……

お氣に召すまゝ（米）
これも『アンダルシアの歌調』と『陽れソレントへ』だけで、つまりガルボのガの字もない…

戀の凱歌（米）
敢ていふ。マムウリアンさへも没落しつゝあるディートリッヒを救ひ上げるに見事失敗したのである

春の驟雨（佛）
フエヨスの纖細なタッチを透して女性の純情の契機に觸れた喜び、そこに又此の映畫の妙に姿態した物足らなさがないでもない……

ヤング・アメリカ（米）
何事かを訴へてゐる。而も決して野心のある訴へ方ではない

O・F氏のトランク（獨）
現代の世相をごつちやにしてトランクに詰め思ひ切りひつかき廻したていの氣持ちならぬ描だめ映畫

戰場よさらば（米）
かういふ大がゝりなラヴ・ローマンスが鉄厄を受けるためにわざ／＼輸入されました

お蝶夫人（米）
目まぐるしい近代アメリカで時代がゝつた頑固日本の地方色を描いてまづ成功したゲーリングの前途にさゝやかな祝福あれ

フランケンシュタイン（米）
怪奇映畫を納得させるには理性以上の怪奇さが必要である。さなくば甚だしい希笑を買ふ恐れがある

ブロンド・ヴイナス（米）
スタンバークのフエミニズムとディトリッヒの野卑味が抜も行きつまつた揚合

邦畫界

◇……日活では中谷專務の入洛を機として十六日午前十時半から嵐山花亭に於て、恒例の企畫會議を開き二月以降の製作プランを中心議題として數時間に亘つて協議を行つたが、同時にかねて懸案の現代劇部東京移轉についても種々相談が行はれ、現代劇の完璧を期するため明春に入れば出來得る限り速かに移轉を決行する事となり、技術方面の移轉計畫をも具體的の調査研究を行ふことになつた

サイレン

◇御覧の通り新年第一週の各館の番組はまづ申分のない所
◇競つてるのは浪花館が太秦と組んで陣を張つた事は準備萬門だけに嬉しい
◇國産映畫奬勵の折柄だ、PO、GLとも組んでみたら如何

歳末の御買物は丁子屋へ
福引景品付
万人向の丁子屋商品券

純眞な學童達の 奉祝綴方募集
國民精神の作興の爲め

九千萬民草が、神かけて御安産を御祈り申上げました 皇后陛下の御慶事は、國民の赤誠、天に通じてか、廿三日午前六時卅九分、めでたく、皇太子殿下の御降誕を仰ぐに至りました。皇太子殿下御降誕は上、皇室は申すも畏し、久しく翹望止まなかつただけに國民にとつては至高至大の慶びであります。今や大日本帝國は内地、外地を問はず奉祝の氣分に沸き立つて居ります。しかも國家非常時に當つての皇長男子殿下御降誕であるだけに神國日本の士氣を一層振興するを確信します。

わが社は、この時に方つて、上、皇室の御慶を奉祝し、國民精神を高潮振作するために、純眞從らざる初等學童に對し左の御題により綴り方を募集し、その優秀作品を紙上に公表して一般國民に小國民の國家觀念の動向を傳へんとするものであります。多數の應募作品を希望する次第であります

募集規定
作文課題『皇太子殿下御降誕を奉祝して』
▲應募原稿には所屬學校名、學年名、氏名を明記のこと▲締切は昭和九年一月卅日、京城日報社編輯局宛

賞
△一等 記念置時計（價格卅圓程度）副賞本社メダル△二等 同（價格廿圓程度）副賞本社メダル△三等 同（價格十圓程度）副賞本社メダル△等外佳作（文具その他記念品贈呈）

京城日報社

あなたの下着は おあつたかですか
寒い朝鮮では特に工風入用

ドレスを召した上の形を美しくお保ちになる爲には、なるべく下着に厚い物をお召しにならないことです
×
しかしこれから寒さに向ひますとどうしてももつとあたゝかい物をお召しにならなければなりません この場合どうして、形よく保つかといふことですが、その爲には、出來るだけ身體にぴつたりした下着を召すより外仕方がありません
×
で防寒の爲には、シユミーズとコンビネーションの間にメリヤスの下着をお召しになることです。これはお尻の下位までの長さにし紐でつるよりは胸と背をくつた形にいたします、メリヤスはなるべく目の細かい物を選び、普通の下着よりも六吋程度の物をつめます
×
又一般にメリヤス類は洗濯によつて縮みますが、中にも目の比較的あらいものはその縮む度も多いものですから、最初少し大きくしておきます、で、目の細かい物は六吋つめるのでしたら目のあらいものは四吋程度つめます 又この下着のほかパンツも一枚これでつくり、組のものと二枚おきになります

紙上病院
鼻炎のお手當 阪井博士のお答へ

問 私は蓄膿性鼻炎にて四年前手術をしましたが結果面白からず惱んでをります、手當法を御教へて下さいませ（大生）

答 蓄膿性鼻炎は副鼻腔の慢性粘膜炎の蓄膿する病氣で、患部が段々擴大してきて、空氣が鼻の通り過ぎ爲めに鼻内が乾いて大きな結痂が出來て、時には惡臭を生じ仲々治し難いのであります。此の手術は色々ありますが、要するに他から肉又は組織を持つて來て鼻腔を狹くするのに外ならないのであります、昔からこの手術には色々の方法が行はれて居りますが、何れもその當分は輕く工合がよろしいけれども、復元の樣になることが多いのですから專門醫も本病の治療には大に苦心しその病症の程度によりて色々の處置を應用して努力して居るのであります。要するに朝夕家庭では常に鼻内を清潔に保たねばなりませんから、一日少くとも二回位忘らず鼻内洗滌法を實行するがよい、器械は最も危險であるから操は必ず一定の容器に少量の水を入れてこの内に略出せしめ便所の中などに捨てるのが最も安全であります

國境警官慰問畫會
廿四日迄日延べ（觀覽歡迎）於來青閣

『笑話』 因果はめぐる

子供が大聲を上げて泣きながら家に驅け込んだ。
母親『どうしたの？』
子供『よその兒があたいのお人形をこはしちやつたア』
母親『どうしてこはしたの？』
子供『あたいがその兒をお人形でぶつたんだア。あんあんあん』

結核豫防には どうすべきか
特に榮養狀態に注意
醫學博士 額田豐氏談

我が國は結核病國といはれる程結核病患者が多いのであるから結核豫防に關しては皆の者が大いに注意を拂はねばならぬ事柄であります、豫防上の注意として第一に考ふべきは小兒であります。小兒は成るべく早く患者から遠ざくべきで特に開放性結核と云つて結核の病變のある場所が外界と交通してゐる患者は早く注意して隔離されるのが一番よろしい、詳細は是非醫師の指示の下に病症の程度によりて手當をされないと、だん／＼増惡することがあります

全であります、容器は消毒して置く、患者の使用物は凡べて消毒す、結核に對して幾分か素因を有する者は日常特に非榮養狀態に陷らぬ樣にして生活條件を良好にし、新鮮なる空氣日當りのよい居室其他職業上にも細心の注意を拂ひ凡べて衞生上有害の事項を極度に避けねばならぬ、例へば飲酒、過淫、性病も感冒、睡眠不足、過勞、不規則なる起居などは最も有害と認むべきであります

此外肺結核を有する婦人が妊娠した場合には可成一――二ヶ月の内に妊娠を中絶せしむるがよい、非外結核菌は勿論避けなければならぬが多くの成人は大概體内の何處かに結核菌を保有してゐるのであるから既に體内に犯入してゐる菌に發育の機會を與へない事が豫防上重大でこれには日常規則正しい節制ある生活を營むべきであります

日本棋院 昇段大手合戰譜【八】
三段 増淵たつ子
先 初段 小泉重郎

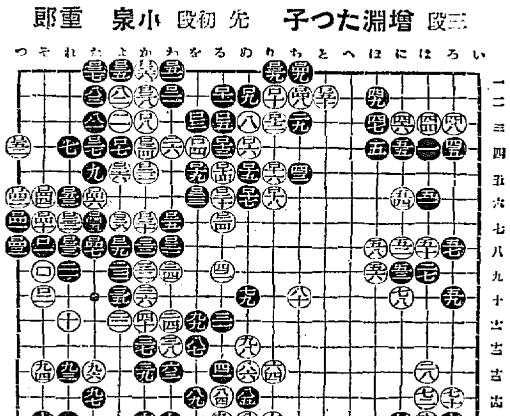

（制限時間各七時間）

●ロ四一 つ七 ○ロ四二 つ六
●ロ四三 つ八 ○ロ四四 そ六
●ロ四五 た七 ○ロ四六 た六
●ロ四七 た八 ○ロ四八 ち二
●ロ四九 ち一2 ○ロ五十 と二
●ロ五一 わ一2 ○ロ五二 つ四
●ロ五三 れ六1
（一分以内は切捨）
百五十三手完――黒中押勝
所要時間（白六時五五分 黒[illegible]）

對局者の言葉

（白）ロ五十は部分的に言へば『と一』ドオサヘ黒『ぬ一』白『わ一』と三三でなければなりませんでした（白）黒ロ五三とウチコマれては兎も角もおしまひです、白からは手數は三手位不足してゐます

戰の跡

○白八四以下がどうだつたかといふ懸案の解決へ――譜の八四以下が少くとも今打つを要しなかつたことは別として、八四の手で上邊を守るとすればまづ『り四』にノゾキ、黒『ち四』とツガせてからロ十とコスムなどが働く『り四』のノゾキなど、普通は好ましくないが、こゝでは闕がどうせ堅いのだから容るされる理である●黒九三を導き、從つて黒『た十一』のハネコミを生ずるに至つた白八四以下に對する非難はもはやくり返すまい、然し黒九三に應じた九四以下がどうだつたか、九四乃至ロ二と後手を引いたために黒ロ三のきびしいウチコミを被つたものとすると九四が問題でなければならない、九四の手ではまづ『よ六』に打つて黒の應手を問ひ、若し黒がロ二八とでも受ければ『ち四』白『た十』黒『た九』の交換を打つてしまつてからやはり前述の『り四』のノゾキ、黒『ち四』白ロ十と上邊を守るなどの工夫があつてほしかつた●黒ロ三とウチコマれることになつては、ロ八の急場が無かつたにせよ問題であり黒に機會をつかまれたものとしてよろしい

次回の對局者
三段 加藤三七一氏
初段 竹中幸太郎氏

加藤三段は加藤七段の令弟であるが殆んど獨學で今日に至つた異數の例に屬し青年棋士の中堅として重きをなしてゐる人、竹中初段は官内三段の許にあつて學び、今は獨立して斯道の研究に勉めてゐるが、その熱心と眞摯とは新進の中でも屈指の一人である、蓋し好取組の一たるを失はない

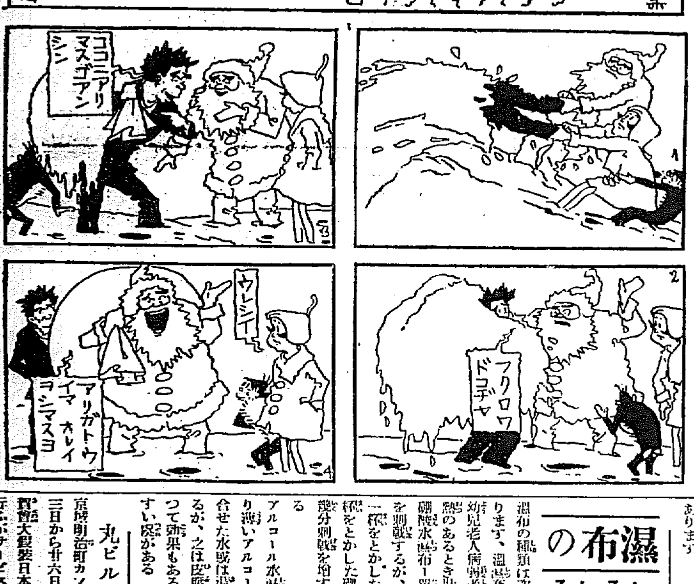

濕布いろいろ

朝鮮の冬は咽喉をいためやすい、そこで濕布をする場合が多いが、濕布の種類は次のやうなものがあります、温濕布…熱のないとき幼兒老人病弱者に適す冷濕布…熱のあるとき壯年者に適す食鹽水硼酸水濕布－單純水でも幾分皮膚を刺戟するが、うがひ茶碗に茶匙に一杯をとかした食鹽水か茶匙に三杯をとかした硼酸水は單純水より幾分刺戟を增す爲に多く用ひられる

アルコール水濕布－食鹽水等より濃いアルコール水日本酒をまぜ合せた水或は湯で濕布する事もあるが、之は皮膚を餘計に刺戟し從つて効果もあるが皮膚がかぶれやすい虞がある

丸ビルのXマス

京城明治町カノエー丸ビルでは廿三日から廿六日までクリスマス祝賀大饗宴と日本武士道哀史の夕を行ふがサービスの萬全を期するため東京、大阪から女給十數名來店應援なす由

今晩のラヂオ

◇第一放送
午後六時（東）兒童劇 のらくろ 演藝部（田河水泡原作長谷山峻彦脚色作曲）長谷山雛兒音樂會々員
同六時二〇分（東）コドモの新聞
同六時三五分（大）ことばの講座 子供の日常用語と國語讀本 田原榮
同七時三〇分（大）時事解說 商工次官 吉野信次
同八時〇分（大）義太夫 波の鳴門巡禮歌の段 淨瑠璃 竹本[illegible] 三味線 豐澤力松
同八時四〇分（東）浪曲ラヂオ・ドラマ（第三回）復活

讀者欄

▲未熟者ですが一昨日に入らせて一しよに練習させて戴けませんか（カルタ狂）▲廿六歳内地商卒最近まで商業學校教師をしてゐました、會社事務方面に使つて下さい府内に確實なる保證人あり俸給は望みません（御願ひ生）▲灰色の犬迷ひ込みました、心あたりの方は（電龍二四八番）▲婦人用長靴黑（九文半――九文七分）一足と漢京ハイヒール靴（九文半―九文七分）一足、三、四回はきましたのですが不用ですから安く讓ります（愛讀者）龍山漢江通一六小田部智惠子（電話龍山七八五番）

皮膚泌尿花柳病
醫學博士 渡邊晋
京城黄金町入口 日本生命裏
診察 十二時半マデ及ビ夕刻

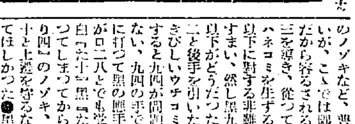
仕上機（兩用動力再整機）と
人力用 仕上器付 製繩機
本年度新型品成 記念特價中 製品送呈 特約店募
大阪市港區朝潮橋東之辻南入 石田商事株式會社

ハクキン懐爐
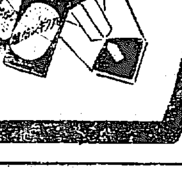
年末年始
贈答に思案も技巧もいらぬ温情の器具に温具の内容
保温廿四時間 消費一日一錢 一個●一圓半
大阪市 矢満登商會

櫻正吉
御贈答用・御正月用に
樽詰 壜詰 瓶詰

醸造元 西宮 山邑酒造株式會社

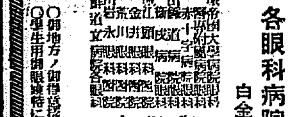
各眼科病院處方眼鏡責任製作
白金、金緣、鼈甲、ホワイト金其他
實用眼鏡在庫豐富
京城帝大病院眼科 同 赤十字病院眼科 同 府立病院眼科 [illegible]
御指定
大學堂眼鏡店
京城府本町二丁目 電話本局二三七五 振替京城一一二九番
○御地方ノ御得意樣ニハ新刊カタログ送呈（切手二錢御添付乞フ）
○衛生用御眼鏡特ニ御優待申上ます

第二次恐慌下の

糸價對策決定す

專ら負擔輕減に力點を置く、廿二日製糸協會總會で

第二次生糸恐慌の對策考究のため、二十二日開催した朝鮮製糸協會總會では、糸價暴落對策について午前十時より午後に亘つて熟議をとげたが、朝鮮蠶糸業の現況としては結局當面の一時的施策を行ふとも殆んど効果を期待されず、在來の頽勢を挽回し得るとも思はれないので根本對策として不況對抗力を涵養し、蠶糸業の合理化を行ふに如かずと意見一致し、次の四項を決定した

一、取引諸手數料の撤廢乃至半減、現在各種手數料諸掛り約五十萬圓に上るがこれが撤廢方、不可ならば半減方を要望

二、蠶種改良促進、農林省における新品種を直ちに朝鮮にも奬勵品種となす事

三、積立金制撤廢の件

四、指定關係區域外購入の件

同日引續き二十三日役員會を開き總督府及び各道當局に對して陳情をなす事となつた

繭質調査所設置決定 朝鮮製糸協會では前項糸價對策協議に先立ち明年度事業豫算について協議したが、朝鮮蠶糸業改善發達のため新に協會では繭質調査所を設置する件を決定した、右は水原種蠶部に豫算十六萬圓をもつて新設し、蠶絲改良上に貢獻する事となるが、なほ右の施設が完備した曉には總督府に寄附するものである

無煙炭

賣買契約の不合理に 炭坑業者の對策

煉炭の自製直賣機運濃化す

鮮産無煙炭の販賣は、朝鮮無煙炭組合の協定に基き組合側仲介側三井、安宅、三菱等と南浦、保山エフ・オー・ビーによる年間賣渡契約となつてゐるが、この販賣は年間契約の建前上頗る炭坑業者側に不利で、現に八年は南浦渡し噸當り值か八圓に過ぎないが、內地市場煉炭商值は噸二十八圓乃至四十圓を唱へ、この間販賣商及び煉炭業の莫大な中間搾取を甘受して居り折角の炭界活況も炭坑側には殆んど何等の恩澤をもたらさぬ狀態である斯る事情に鑑み無煙炭販賣合理化の必要が痛感されてゐるがその具體的一方法として最近煉炭を行ふ事となつた片倉殖産では內地において直賣を開始する事になり、かつまた福井國泉も煉炭工場經營に着眼するに至り、業界から成行を注目されてゐる

すなわち片倉殖産では明年度よりまづ六萬屯を西華炭其他と混合して直接關係の農家に配給して手押し機で煉炭を製造せしめ蠶室保溫用として合理的に直賣する事となり、福井國泉でも會社設立を機に內地で煉炭工場を設置し出炭直賣の意向をもつてゐる

而してこれは明年一月末東京における組合總會にて行れる無煙炭協定において鮮內側が噸二圓上げを要求する事となつてゐるが、引受側に相當難色あるものとみられてゐる折柄、東拓、朝無等の大口坑は止むを得ずとしても相當實施によつて直接對策が具體化されればその結果は無煙統制の強化を促進せしむるであらうと期待されてゐる

三陟問題を中心に—

無煙炭合同進展？

來るべき組合總會で

朝鮮無煙炭組合總會は明年一月上旬東京で開催され、朝鮮無煙炭の出炭協定及び販賣價格協定をなす事となつてゐるが、同總會には各炭坑資本の主腦部が會合し本府よりも東上中の今井田總監も出席の豫定で、昨年度は同總會で西鮮電氣統制の基本をなした重要の出炭分擔も決定を見た折柄であり、本年度においても目下業界の問題となつてゐる

一、三陟炭田の開放問題

二、これに關聯する無煙炭合同問題

の二點が愈よ實地機構の俎上に上るものとみられ炭價協定と相關聯して注目されてゐる

朝取總會

七分五厘配可決

朝鮮取引所第四回定時總會は本日午後二時同社會議室にて開催

一、第四期決算報告書、財産目錄及損益計算書承認の件

一、當期利益金處分案議決の件

常井理事長議長席に着き何れも原案通り可決した、利益金處分案左の如し

當期總益金	二二七、八〇九圓
當期總損金	一一六、二四五
差引 純益金	一一一、五六三
前期繰越金	五、七五〇
計	一一七、三一四
此の處分	
法定積立金	七、〇〇〇
別途積立金	七、〇〇〇
役員賞與金	八、〇〇〇
取引員奬勵金	二、二三一
配當金(七分五厘)	九〇、〇三一
舊株	一圓八十七錢五厘
新株	四十六錢八厘七五
後期繰越金	三、〇五一

横濱生糸現物市況

【横濱電話】二十二日後場は昨日より品に依り五圓高の五百四十五圓乃至五十圓擡頭にて値か三百五十俵週商內に終つたが市況は落着商內に氣味にて不氣乘氣商內が現れた同商手の内容は三井五十俵旭一百俵其他小口があつたなつてゐる

半島財界33年の足跡(9)

非常時下の米穀界

只管統制强化の一途を歩む

三三年の米界は文字通り多事多難の裡に終始した。特に本年端境期米は預測特殊米を控除してなほ一千萬石と云ふ空前の莫大な數字を示したので、それを繞つて米穀非常時局を招來した、同時に政府米穀買上げ米穀の國營等の新施設が具體化し生産、移出、消費の各分野の上にも顯著的新動向が現出してゐる、即ち從來殆んど放任自由にゆだねられてゐた生産、移出に對して、計畫的統制を強化された點で記錄的な一年であつた

生産移出 を展望すれば、七年度産米實收高は千六百三十四萬五千八百二十五石にして前年實收に比し三分の增を示し、八年度産米は第二回豫想で千八百十一萬六千九百二十三石にして前年に比し一割八厘の增收で昭和五年につぐ記錄的豐作である、同様移出は七年産米(七年十一月より八年十月)において八百萬四千九百九十三石にして、內地移出分は七百九十七萬二千六百十九石で前年度より四十萬二千石を增加し、生産に對する移出割合は四割九分を示し最高記錄をつくつた、同じく八年米は十二月中旬までに輸移出百七十二萬一千七百三十石で前年八十七萬石の出增である、一方鮮米は輸入總計百四萬六千七百二十石で前年に比し五十四萬石の激減をつげ、十一月以降十二月中旬迄は輸入十一萬四千石でこれは逆に激增だ

以上は實績推移だが輸移出には次の如き興味ある

新動向 を生じてゐる、その一は白米輸出が激增せる點だ、七年産米中玄米移出は三百五十七萬、精米は三百八十五萬石で、割合においては白米は過去精々三、四割に過ぎなかつたものが五割一分と玄米を凌駕してきた、これは米穀檢査實施が生んだ變態現象だ、次に鮮米月別移出は七年米移出では諸對策が成果をあげて新穀期移出割合十年平均指數四九、五より七年は四二・二と減少した、また鮮米の生産に對する輸出割合は五ケ年平均四割三分、六年産米四割七分に對し四割九分と新記錄をつくつた、而して滿洲粟の輸入は七月よりの關稅引上げによつて激減したにも拘らず、米移出上に何等變化をあたへなかつた事は注視の一つであつた同じ皮肉な現象として米穀對策の措置にも拘らず八年産米移出が却て增加したこともこうもに數へられやう次に八年を通じて記憶さるべきは

米穀政策 の强化だ、六十四議會は非常的意識と迫力で米穀統制法を決定本年十一月一日より實施に入つたが、これが施行する米價公定のための公定米價は十一月の新定米價は最低二十二圓七十錢、最高三十四圓五十錢で十二月本決定が最低二十三圓三十錢最高同時であつた、鮮米に對する政策は七年産米に對し四回に亘る買出勸[illegible]米計四十七萬五千石を五月より月別平均において買却した。而して八年度米には米穀統制法四條にもとづいて十二月一回の米穀三十萬石を買上げ、第二回六十萬石買上げは來年早々の豫定、一方內鮮とも增作豫想は端境時過米一千萬石突破と相俟ち、生産統制問題が惹起しまづ減反案の提出を見、內鮮米界のごうくたる賛否兩論のうちに右は否決され結局卅一千萬石長期貯藏に決定し鮮內は八年産米より約三百萬石を三千萬圓の資金をもつて一ケ年貯藏する事となり、各管理當局を經り目下實施に入らんとしてゐる

米價推移 はその騰落を著しく局限した、仁川期米について見れば新市發會の二十四圓台は二月、三月、四月と一圓刻みに下げ、五月には小康を呈せるも七月には遂に十九圓臺を現出したが、八月からヂリ〳〵と返して二十一圓臺に戾し公定價格決定で二十一圓台に四月見當と局限された。この外米界での主な事件は次の通り

一、一月臨時米穀調査委員會が任命され本府自己統制案を練る

一、一月末北海道において混砂米入荣の布告を出し鮮內米界に遊法撤廢の叫び高まる

一、三月鮮米自給 制案なり社設

一、米生産費調査に本府案出す

一、米制度復活さる

一、四月六日本米穀大會開かる

一、七月臨時會の一千萬石突破豫想に生産 制案顧問し、減反問題再現

一、米、法域外にある鮮米待遇が請取り具體化

一、十月長期貯藏案本府決定

米統法の前途益々危惧さる

買上申込殺到止まず

【東京電話】米穀統制法による米買入申込は二十日正午より二十一日午後四時迄に十六萬千五十五俵で累計三百三十一萬百五十一俵(一百三十二萬四千六十石四斗)に達した、この調子では今年中に二百萬石に達すべく、これが資金四千五百萬圓を要するので、農家が此際申込を急げばかへつて統制法の破滅(改正)を招く事が明かでこれが成行は注目されてゐる

鮮內無盡

今期業績の良好な

但し本府は自己陶醉を戒め結局各社一齊減配か

京城府內の四社を首めとし鮮內無盡會社三十四社は何れもこの十二月末で、今期營業決算を行ふので業界が本期は總體界一般の比較的好轉の兆を受けて營業無盡界においても契約高の增大、未收掛金整理の進捗等で殆分業績の好化を見てゐる會社もある模様なので、本社當局では業者の一時的自己陶醉による増配等をなからしめる意味と、更に進んでは從來多少高率の謂ある配當率は幾分なりともこれを低減せしめて經營內容の健實化と將來の業界向上に當てしめる意味合ひとを併せて、決算期目に差し迫つたこの程

一、增配はこれを絕對に行はざることは勿論のこと

一、更に來期よりは掛付金利及び手數料の引下げを行ひ得る程適當な方法を講ずること

の趣旨を業者に慫慂する様各道に通牒を發したが、この結果として現在大部分が一割配當である無盡會社は全鮮一般的に今期から夫々一分乃至二分見當の減配を行はざるを得ざる模様である、即ち本府當局としては今後貸付金利の引下げや手數料を出來得る限り引下げて營業無盡を庶民金融としての理想に向つて一步一步近づかしめるのみならず、今期引下げしめた手數料の結果が愈上現實に斷はれるのは來期からであるから、その時に至り內容の惡化するが如きことをなからしむるため今期決算に當つては極力經營內容の健實化に努力せしめんとするものである

長期貯藏籾

低資融通で

一般米資は自然利上げ

總督府では籾長期貯藏の目的貫徹の爲過般八年度産米々穀資金として受入れを低利資金二千九百二十萬圓の內金融機關の四百六十萬圓を除く東拓、殖銀、鮮銀受入にかゝる二千四百六十萬圓の內貯藏用當八百二十八萬圓(四十二萬石分)穀倉庫劃當九十二萬圓(十萬石分)農倉劃當中五百九十八萬圓(一三十二萬五千石分)合計一千五百十八萬圓を籾長期貯藏資金に振替へる事に廿一月決定したこれが貸結局八年度産米資金は金組同様の四百六十萬圓を除くと九百四十二萬圓に激減されるに至つた、而してこの結果穀倉庫劃當金部及び米倉七劃當は籾長期貯藏によるもの以外の從來の移出統制を目的とする罪なる貯藏米籾に對しては低利を繼續せぬ事になつた爲籾長期貯藏を希望せぬ一般荷主に對しては低資銀行會社の自己資金を以て貯ふ事に決定したので低資銀行會社が好意的に自己資金々利を下げぬ場合は籾長期貯藏實施と共に米穀等の米穀資金は自然引上げられる爲荷主側では大恐慌を來してゐる

長期貯藏籾

値下補償

折衝つゞく

長期貯藏籾の金融については補償限度が未だ確定せぬが金融業者が値下りの場合の補償に品貸みの補償を希望してゐるのに對して總督府は研究中であつても金融業者に對しては値下り危險を現實に負擔した場合何等かの方法を講ずることゝしてこの際臨機に即應する意味に於て過般決定した補償方法を以て實施して貰ひたいと希望してゐる

皇儲御生誕と 財界

好影響を期待

鮮銀總裁謹話

皇儲殿下御生誕は國を擧げて鶴首申し上げて居たことでありまして本日この吉報を拜し誠に歡喜に堪へないところであります

既に內親王殿下御三方おはします上に時恰も我が國力御隆昌の秋に際し皇子殿下の御降誕を拜しましたことはお芽出度いきはみと申すべく國民の士氣を鼓舞すること多大なものがあり延いては財界にも好影響を與へること甚大である此の上共に 國母陛下に、おかせられてはます〳〵御健やかに陛下の下に親王殿下の御成育を御祈り申上げる次第でございます

果然奉祝相場

證券界大活況

全國民翹首待望の皇儲御生誕を奉祝し伊勢證券地共に左記の如く奉祝相場を現出した

初相場豫想懸賞募集

初立會(一月四日)

朝新株 短期前場寄附値段

朝取期米 仁川前場三月限寄付

右豫想を左記要項に依り募集します

賞 一等 勸業債券十圓券 二名

品 二等 復興信券五圓券 四名

三等 本社特製銀メタル 十名

各部を通じ十六名を限り贈呈します適中者多數の場合には抽籤を以て定め適中者なき時は最も近似のものより順位等級を定める事とします

締切 昭和九年一月二日本社到着分迄

發表 昭和九年一月八日

宛名 住所氏名を明記して「京城日報」經濟部宛の事

注意 葉書に一人一枚一題限りとす 兩題を葉書一枚に連記は無効

京城日報社

株式

寄高後 伸惱

前場 前場は寄付を轉機に上放れ邁進保合を呈してゐるを折柄今朝の人氣明郎化し新東一八一圓一と二圓二高大新一三八圓一と二圓丁高朝新三五圓五と七高日產二八圓九と九高日新一〇七圓七と二高拓新九圓三と二高に寄付きアト一部ヽ弛裡にヂリ安となり大新東は八十圓擧みの保合となり大朝新何れも頑强く日產も强腰は地合を見せたるも續かず結局寄付より新東は一圓五安大新七安朝新三安日產一高日新七安拓新不變に引けた

引跡 東京新東は一七九圓七と殆ど同轉に大引したので引跡氣配もさしたる變化なし

人氣明郎化

今朝は長くも皇太子殿下御降誕遊ばされた佳日であり皇國の前途を祝福する氣運遍く今朝の東京新東は一八一圓一と前日より一圓二高に寄付き後一八二圓丁の新高値を呈示したが高値は足り倣ちの賣物や利喰に押ざれ高値の纏續を許さず次第にヂリ安を辿つた、大新も亦三十九圓台へ復活し前値と顏を合せる程となつたが問題の四十圓大關門は遂に拔き得ずして終つた朝新は大原其他の新規買物あり三十四圓五の高値あるも續かずこれ又前東の商勢であつた、今日の新

朝新波瀾含み

朝新株は前日米松山等筋の買進み今日は成直等の買注多く前日來の三五圓台を頑强に支持してゐるも然も代引は今朝八圓三十と前日より約半減したので此方面の好感も買つてゐる、尤も代引減は二日間の休日控への關係あらうが今回の休日控前の弱少仕手よりは可なり有力なるものらしいから向上魅するかも知れない、然し朝新は他の玉によつて相場が動かされるから未だ腰入れ深しとは云へまい、三十六、七圓には地方筋の賣物があるしこれを一掃しないと發展はなかしい、唯本年初の波瀾期を控へてゐるだけに朝新も投機興味をそそる譯である逆調には乘り出せないと思はれる、取組は賣方五千に對し買方九千の下長となつてる

京城明治町
天 大原現物店
代表電話本局七〇七〇
◎本日ノ人氣株(午一時東京電話)
日東 朝新 同新 東拓 東取 日石 同日
日産 三五、〇〇〇 ...

東が上げ足の鈍つたのは鬩込まれたと見られてマバラが案外にも押目買ひ出てみた結果で期待された上げも出なかつた、一方地場の東京は依然下賀成で相場の急回轉は困難となつたのである、然し乍ら金融緩慢の買氣は根强いのを示し此高保合のまゝ越年を豫想される、が一面大手筋が萎縮した氣味であるから急激な盛り上げ相場は實現しさうに見へなかつた

新上場株紹介

一月四日の初立會から短期に上場されるものは帝國人絹、日本レーヨン、日魯漁業、淺野セメント、日本毛織及び地場株として朝鮮信託の六銘柄に過ずるがこれ等のうち次の三銘柄を選び簡單な紹介的素描を試みやう

帝國人絹株 帝人の前身は鈴木商店の經營で東工業社といひ明治四十二年の創立、昭和二年の(內拂込二千四百七十五萬圓)の增資を行つて三千六百萬圓、大會社となつた、元來鈴木銀行系の支配する處で不良手形を背負はされ五ケ年を隱忍本年八月千五百萬圓の增資を行つて三千六百萬圓の會社となつた、元來鈴木銀行系の支配する處で永年社長の椅子にあつた佐藤法潤氏や專務の內藤部太郎氏は先程勇退して臺銀の高木理事が最近社長に就任したはず、此更迭は增配の程度問題で現任重役と臺銀がイガミ合つた結果のものらしいが佐藤系の退却は會社にとつて打擊と見るべきであらう、八年下期の配當は普通特別併せて一割八分である、株式數は舊株五十萬株拂込み四十二萬株新株は十二圓五十錢拂込みで三十萬株で此內十萬株は帝銀の持株である、我が人絹業は米に次ぐ世界第二位にあり帝人は本邦最古最大の製産を有してをり固定資産の不確も漸次訂正されてきた向好望に屬する、但し新舊會社に因りしてゆかねばならぬから騰躍は許されぬ筒決算期は五月と十一月である

日魯漁業株 舊株は五十圓拂込みで四十三萬六千株新株は四十六萬株で外に先日問題になつた五十圓拂込の十八萬の優先株があるが、これは東拓が全部持つてゐるから問題外で、今度短期に上場されるのは舊株だ、社長は政友系の堤清六氏木社は丸ビルにあるが常に問題を起す會社で波瀾を極めてゐる、創立は大正三年であるが昭和五年上期から六年下期まで無配を續け七年上期は八分配となつた、八年下期は神取り漁業撤出による打擊を蒙つた、尤も同社は同下期及び八年上期の六分から神取漁業會社中の最大なる太平洋漁業を傘下に有してゐるが太平洋漁業の方も下期漁獲高は惡かつた然も太平洋漁業を除く他の神取會社に對する日魯社長の支配力は伸びて共同漁業、日本合同工船、日本漁網船具を支配下に置き、先に更拓との支配爭は解決されたが日魯も日產も共に日發色が濃いだけに此事迹がこのまゝ打切られるか疑問だ、漁取策を中心とする相場の變動が期待される所以である

日本毛織株 明治廿九年の創立と云へば可なり古い、神戶川西一家の經營下にある、資本金五千萬圓內拂込み二千七百五十萬で短期に上場される舊株は五十圓拂込みで四十萬株、新株は十二圓五十錢拂込みで六十萬株決算期は五月と十一月だ、云ふまでもなく毛織株の代表株でずつと一割二分配を續けて借金皆無其上一千萬圓以上の遊金があり時にはコールに放出するといふ凝勢振りである、元來羊毛工業と云へば未開發の部門で羊毛其物が濠洲から輸入されるものであるから非常に不安定なものとされ東京モス東洋モス等のボロ會社が多い、然もこの中にあつて日毛のみは斷然王者の地位にあり今昭和毛織を子會社にしてゐる、條件を濟らしたは云ふまでもない、爲替安の保力が新興羊毛工業に好外國品輸入の防遏から從來絕望視された輸出まで可能となつたのは新興羊毛工業の發展が約束されたと云ふべきであらう、新鎭入絹に次ぐ國際的活躍が期待される處に重點を置くべきであらう、今後の毛織業に於けるが如く、或はより以上の關係で濠洲の棉花が毛織業に結びついてゐる、濠洲の態度が最近日本に對して良いのはかうした關係からで、然も濠洲羊毛の代品として南亞南米からも羊毛は買へるといふ最惡の場合に對する强味もある、當社の前期利益率は三分九厘四毛と先づ四割だ、且つ危險の分散化から毛糸モスリン絹紗毛布の羊工業の各部門に手を出し人絹界にも先鞭をつけ所謂多角經營方針である、株價の利廻りが低いのは增配或は新株拂込みが續込まれてゐるため株主優遇の途は早晚講ぜられることゝらう

東京國債市況 甲五分利一〇三、六五▲一同四分利不申▲佛貨四分利一八一、一〇五

京城府明治町二丁目二二
秋田株式現物店
電話本局四八〇番
[illegible]

奉祝皇太子殿下御降誕
山源株式日報
(二十三日正午調)
[illegible]

山本株式現物店
京城府明治町一丁目
[illegible]

主要株取組

朝取 賣方成清二〇立山六〇▲買方櫻井三〇金光三〇山口三〇京證一〇松山五〇古野四〇立山一〇白栄三〇

朝新 賣方櫻井一〇〇白井一〇〇金光三〇〇德森三〇〇山口七〇京證七〇成清二〇松山二〇古野四〇金益一五〇立山一、三〇〇▲買方櫻井三〇〇白栄一、一〇〇金光五〇〇白井一八〇〇企業九〇德森三八〇山口四七〇京證一、二〇〇松山一八〇古野一、一〇〇田邊二〇〇立山九〇〇白栄一〇〇

大新 賣方金光二〇金榮一九〇山口一〇京證一五〇成〇四〇松山一〇〇古野一〇〇金益二三〇立山〇五〇〇白井七〇櫻井三〇京證一〇〇米益二〇〇立山一〇〇古野一六〇金益一〇〇立山九〇

新東 賣方櫻井三〇〇金光五〇金栄一一〇德森一八〇山口七〇

仁川府海岸町三丁目
朝鮮取引所米豆取引員
◯桑野健治商店
電話長三九番六三九番

京證九〇松山二〇〇古野一〇〇金益一〇〇田邊九〇立山一、三〇白栄一、二〇〇▲買方櫻井六一〇〇白井五〇金榮三〇〇德一〇〇二〇山口七〇京證九四〇成〇九〇松山二三〇古野一、三三〇金益八〇田邊九〇山口九〇白〇二五〇

◇大阪短期引値

大新	一三七、三〇	〇三〇安
鐘新	一三三、〇〇	一〇〇安
日產	一一八、六〇	〇〇〇安
新東	一八九、六〇	〇〇〇〇

雜株界硬張

日本レーヨンは增資と拂込み微收決定したので前日來急騰したが今朝は九九圓四と二圓高に寄付いたが引けには新東安に七圓六と止めた▲電力株は東京は落に井道證與破の三〇圓四六圓五と二圓高の九七圓丁東邦四六圓五四圓電四六圓丁と四五十錢方引縮り▲大日本製糖は東京の歩みで一一圓五高▲日產は東京の歩みで一一一圓五高で一時沸騰したが日鐵も追隨的に一圓高の一一八圓五見當同優先は二圓高の九七圓丁第二銅管は一圓五高の五六圓三見當と强りを呈し東拓は二圓八圓新九圓四と外信利拂減好感高を呈してゐる▲一般に今朝は寄高引安と定期に追隨の形であつた

▲京城手形交換高(二十二日)枚數 三、四四九枚 金額 一、八六八、三六三、九六錢

株式現物 營業案內進呈
古野義行店
京城黃金町二丁目
電話本局二六八・三〇三六
新田義民店
朝鮮取引所米豆取引員
仁川海岸町三丁目
電話三〇・四〇〇
米 正 物 當

期米

奉祝氣分に 強硬

前場 今朝は皇太子殿下の御降誕に市場は奉祝氣分溢り中二十圓六十六錢先二十圓八十五錢と前日により十錢方上放れに寄付いたが阪地が僅か五錢しか高くないので今朝八〇三錢から七十九錢と押し詰め新規筋の見送りに保合ひ依然無味乾燥に前場を終つた

後場 依然賣買閑散一節中二〇圓四五錢先二〇圓七四錢と一丁安に寄付きアト手仕舞的に二節七三錢と引緩み前場の商圈であつた

買腰は强硬

日下中先に對する仕手關係を見ると賣方は商賈米筋が多く買方は平方中にも相當有力者が買日買ひの態度を見るに至つてゐる現に中限の如きは地場の某有力者が既に相當買増つて居り又先限に對しても押目は透さず買進んで居る模樣である而して斯ふした買方は全部受米する覺悟の下に乘出して居るので明年は之等の勝負に依り相當興味ある相場が豫想されるに至つて居る

引締り模樣

一時採算の出合ふた定期はこの頃は何所も正米の割高で不引合となつてゐるこれは農林省の連續的鮮米買上げや道當局の籾貯藏獎勵等がその効果を現して來た結果にして最早定期として下げられない事になる許りでなく買方の筋とする賣米俄れはこれ以上瓶へられない所から行く〳〵は買方に引緩められる事になりはすまいかと觀測されるに至つてゐる

仁川 ウ 期 内海 取引 店 米
仁川本町

正米は强硬

內注は勘い

正米は割高のため內地との取引は何所も採算方面も一切賣注文はなき物農林省の買上げに依つて産地の買物殺到に相場は丸仁三等叔で二十圓三十錢所を唱へて手堅き商狀である又籾は當局の貯藏獎勵に依つて産地の出廻りは殆んどなく只小口賣物位で一斤上物が五錢二圓所でそれでも荷主は容易に賣り應じないと云ふ狀態である故も

株式會社朝鮮取引所米豆取引員
益康 益夏
仁川府海岸町三ノ一
電話一〇二・一二二

白米は阪地にストツクして居る數量が多いので期高如何に拘らず賣手薄に荷伸惱み商狀である

仁川(綻り) 丸仁三等二十圓二十錢四等十九圓九十錢不合格米十五圓五十錢一等白米七圓九十錢製改良籾五錢二厘五毛在來籾五錢五毛で何れも十錢高である

大豆 前山三等十一圓七十錢御長三、四等十一圓五十錢金牛須市四等十一圓五十錢海州水原四等十一圓天安四等十一圓七十錢で何れも保合である

群山(戾す) 出廻八輛、產地の買値みに加へ政府の納入急きで買物は極度に薄く折柄の期米高に唱値は一、二十錢方引返した見當値は角々三等二十圓五十錢四等二十圓三十錢

木浦(保合) 出廻四輛當用補充買が卯々行はれるのみで賣行は引續き不振であるが期米は一二十錢方反撥を示してゐるので穩健保合ひ丸木三等二十圓十錢四等二十圓七十錢を唱へてゐる

大邱(不變)

各地期米の年末關係から全く釘付けに市中は入庫多きも一般に安値買惜み移出筋の年內積みの手當ありしも上値に對する手當なく前値同樣の穀良三等十九圓八十錢四等十九圓四十錢見當を唱へた

大阪市中在米高

二十三日現在は二百四十八萬二千百九十五俵と前日の在米に比較して四萬三千九百六十五俵の增加である

人氣買募ふ

定期より正米が割高となつて採算筋に賣込む保地のなくなつた事や籾の長期貯藏勵等に依り產地の出廻が減切り減少したなどは買方に取り仕事が易くなつたわけであるが良茲に一つ强氣として注意すべき事柄は人氣が一般に買ひ惡ふて居る事である之れは無論正米が何强歩を維持するとせば必ずしも相場の伸力を阻止するものとは限らないも人氣が買ひに偏して來ると直れる相場も直れない事になる、原期であるからこの沸騰値を飛びつく事は寧ろ避すべきである殊に大納會も日捷に迫り整理的賣內が行はれる際に於ては苛更皮肉な現象を示す場合が多いので買方は注意を要すると目分れてゐる

朝鮮取引所米豆取引員
仁川府海岸町三丁目
劉 君 取 引
星 星店
電話長一二九・二四〇・三一〇番
取引 朝鮮商業銀行仁川支店
安田銀行仁川支店

外電(廿三日)

倫敦銀塊	一九片一六分ノ一
紐育銀塊	四十三仙五
米國綿	二十仙五
スチール株	四七弗二分ノ一
アナコンダ株	一四弗八分ノ七
日米爲替	三一弗丁度
英米爲替	五弗〇仙二分ノ一
紐育債	[illegible]

株式(廿三日)

[illegible]

朝取短期建玉表

[illegible]

東京現株

[illegible]

東株短期

[illegible]

期米(廿三日)

[illegible]

東京期米

[illegible]

大阪期米

[illegible]

大阪期米晩合

[illegible]

各地期米

[illegible]

商品(廿三日)

[illegible]

金融(廿三日)

[illegible]

京城日報

★文壇の制覇遂に成る!!★

文藝

部数激增、大雑誌の壘を摩す!!

「文藝」第一回懸賞創作入選発表さる!!

思ひ出の文壇人（巻頭グラビヤ）

グラビヤ編輯……久米正雄

★木にのぼる芥川龍之介★

自殺した年の、自殺の二三ケ月前。——撮影など云つたら、何か恐卿つきさうな、芥川龍之介が、ひどく人懐しげで、機嫌がよかつた。外に影は無いから「木登りでもしてやらうか。」今にして思へば、それも現世に絶望した人の、悲しい苦笑に満ちた言葉だとは、誰が知らう。私は此の畫面にサブタイトルして、曰く「河童の木登り」又「樹上の基督」。…此畫は、死後追悼の日に、上映して見て、皆が愁然とし、悄然としたものだ。——下でキヤロトンと樹上の父を見てゐる三明君も、もう大分大きくなつたらう

新年號 特價八十錢（送料四錢）
東京芝區新橋七丁目 振替東京八四〇二番
改造社

哲學としての文學……谷川徹三
（私小説を檢討しマルクス主義的方法を突きジイドを分析するこの人の眞實！眞實！眞理！の記録）

主役の思ひ出……山本安英

小説 嶮しき快癒……JEANPAULHAN・堀口大學

◆現代文藝評論家總評……林房雄
◆廣津和郎に競作を提案する……直木三十五
◆近代劇の父ボオ・マルシエ……岸田國士
◆オルダス・ハクスレ……阿部知二
◆國民詩人としてのシルレル……成瀬無極
◆或科學者の生活斷片……矢島祐利

文學者の生活態度……長谷川如是閑
（文學者の種々のタイプを規定し、最近における一部文士の道徳的頽廃としての社會的根據を論究す！）

わが青春（論壇の名刀杉山氏が敢然自作を掲げ見参す）……杉山平助
蟲のついた大黑柱……芹澤光治良
小さい町で……室生犀星
砂利……阪中正夫
小祝の一家……中條百合子
小賣店……深田久彌
菜の花……永井龍男
あるかなきかに……川端康成
金庫小話……徳田秋聲
少年の果實（懸賞入選）……竹森一男

◆「作品」の會・三原諒夫
◆同人雑誌批評・古木鐵太郎
◆入選の感想・竹森一男
◆街の子供・相原和
◆仕事場の英文學・福島鋳太郎
嘉村礒多……小林秀雄
横光利一論……龍膽寺雄
★東北大學内の文學運動
冬の随筆 藤澤桓夫 金子洋文 内田百閒
文藝時評 豊島與志雄
ジイド研究 エレンブルグ 川口篤 芹澤光治良
★文藝ポスト★（讀者投稿欄）
詩・春泥

時代を超越せる偉大な童話の發見！本社はモスクワのフエリントン・ビユーロを通じて之を天下に發表す。新春家庭の好讀物！武井武雄氏挿繪十數葉。

トルストイ未發表遺稿 ロビンソン

新年特別号★★★★★

文藝春秋

特價六拾錢

新春劈頭のヒツト！堂々たるラインアツプ！先づその充實せる創作欄を見よ！

對危機教程
知々に迫り來る一九三六年の危機！この危機に對する態度を決定する國民必讀の教科書はこれ。全國民に自信と希望を與ふ

國内經濟教程……有澤廣巳
外交教程……芦田均
政黨政治教程……佐々弘雄
ファシズム教程……清水幾太郎
戰爭教程……關根群平

（創作）
藏八と慶三など……正宗白鳥
博士……横光利一
レドモア島誌……中河與一
壁畫……石坂洋次郎
冬日さす……久米正雄

人斬り彦齋……岩田富美夫（勤王攘夷を固持して斃れた劍士の河上の奇行逸話）

文學界の混亂（文藝時評）……小林秀雄
嘉村礒多を憶ふ……宇野浩二
ダンサーの贈物……古海龍一郎
赤行嚢奇譚……青木五郎
口惜しい結婚披露……佐久間千代吉
（特別懸賞當選實話）

（オ・コンコクの日本の脅威）日本を糺弾する怪書……長谷川了
直木君の歴史小説について……谷崎潤一郎
小泉信三論……大森義太郎
難産豫算……各省の言ひ分
スキー地指導表 附 温泉解説 スキー列車表
危機は去らぬ（政界夜話）……城南隠士
最近の谷崎潤一郎を論ず……佐藤春夫
農村を犠牲とせる經濟界の繁榮……本位田祥男
昭和九年度總豫算批判……田昌
福建獨立の眞相……小島龍興
新聞紙匿名月評……N・S・R・V・A・C
財界匿名月評……
政治時評……關口泰
社會時評……戸坂潤

古歌輪講 空穂・信綱・茂吉・水穂・夕暮（難解なる古歌十首、現歌壇の雄に聞して）

新年非常時いろはかるた 岡本一平・堤寒三・麻生豊

▲隨筆▼
▽支那の話……阿部次郎
▽英國人の耳……内田百閒
▽憲政の爲に歸ふ……中村吉右衛門
▽チヨツト「大海」を覗いて見る……牧野富太郎
▽皮肉な退去命令……安部磯雄
▽西洋と日本……長谷川
▽軍紀、風紀……西村眞次
▽祭のモナコ……橋本關雪
▽鬼門……星島二郎
▽小學兒童の詩……百田宗治
▽後藤新平伯と中江兆民居士……草野心平
▽股の功……澤本與一
▽ある釣師の話……御手洗辰雄
▽師弟の道……佐々木邦
▽思ひ出づる儘に……奥文藏

話の屑籠・菊池寛
映畫興行街混戰記
スポーツ人酒豪列傳
大阪の看板戰術……竹内逸

非常時百人物 陸軍・海軍・外交・政治・金融資本家・産業資本家・學者・思想家・新聞界・文壇

軍人政治家對時局座談會

少壯軍人・政治家

出席者 陸軍側 宮野正年少佐 川原直一少佐 大尉
海軍側 關根群平大佐 加藤尚雄中佐
政友會 船田中
民政 芦田均
國同 中野 武富濟

議會政治は果して行き詰れるか？議會開會を前にして正に聞くべき少壯政治家と少壯軍人の討論

軍と政黨、協調か決別か／少壯政黨人と軍人とは時局に對して如何なるイデオロギーを持つか。

東京市麹町區内幸町 大阪ビル六階 文藝春秋社 振替東京一七六〇番

實話雜誌
大特價四十五錢

實說 新年號
金色夜叉
江見水蔭

眞一お宮は誰か荒尾讓介、赤堅滿枝は、當時の眞相を知れる唯一人者江見老の大特輯、小說よりも斷然面白し本誌獨占の大巨彈!!

不良女學生の日記と戀文
變態男ミイラ首事件
失戀人氣男 久米正雄

雜誌新年號中の白眉・斷然他誌の追隨を許さず！見よ此の大特種滿載を

日露大戰記

有閑マダム乱行記
◇日本一の亂暴男
◇嫂の濡事見たり

名優情炎録（尾上家の巻）
鐵窓の子守唄
戀の市川春代
戀愛療養所長

日本の危機
對米 對露 對支 對英
秘密戰線
○日米風雲急！戰は何時か
○何故ぞ極東に大軍港建設
○眼を離せぬ假想敵國

師團長物語
財界太平記
大衆法律講座 結婚法例集
神占 誌上運勢判斷
九年樂しみ暦

校長不正事件の眞相
悲しむべき事實であるが影響は大きい。警世の事例として世に贈る

村井長庵兇状記

百情景 變態戀愛
○戀を生む偶然
○强盜戀慕
○留置所結婚記
○戀愛廣告
○愛人を喰べた男
○戀を訴へる蓄音機

義理ある父子 孝子美談

非凡閣 東京小石川表町 振替東京三六三三九番

設備完全なる專門店
高級アート萬年筆
金一圓五十錢以上、二ケ年間保證付
米澤萬正堂 京城本町

著名百貨店、藥局、小間物、化粧品店にあり

タンゴドーラン
美と魅力の近代化粧料

この一瓶が思ひのまゝ近代化粧美を發揮します
溌剌たる自然美
淸らかさ魅力
永久の若々しさを

しかも—クリームも白粉下も要らず僅か二十秒間のスピード化粧料！

お顔の色に應じ一層美しくするタンゴドーラン七色
一般の御婦人には……肌色
色白いお方には……白色
色若いお方には……淡紅色
白くないお方には……早健色
色若白いお方には……爽健色
色の赤いお方には……新鮮色
尖端的な美容には……明朗色
正價（各色一個）・五〇

固形タンゴドーラン
純良無鉛、芳香優雅、粉白粉の如き無駄なく粉が飛散せず手輕に美しいお化粧が出來ます。
正價（各色一個）・六〇

日本總發賣元 風島メール本舗 東京・大阪

たゞ歡喜あるのみ 皇威發揚、國運振張の兆

畏し、聖上の御慈愛 皇子室に御幾度となく 玉歩を運ばせ給ふ

【東京電話】皇太子殿下御誕生に殊の外御悦びを拜し奉る　天皇陛下には御誕生當日の如きは幾度となく皇子室に玉歩を運ばせられ、御健かな新皇子殿下に御慈愛深き御眼差を賜はる御樣子を拜しては、御近者一同も深く感激せる由である

米大統領の祝電

【ワシントン廿二日電通】日本皇太子殿下御誕生の吉報に接したアメリカ大統領ルーズヴエルト氏は　天皇陛下に鄭重なる祝電を發した

溥儀執政 宮相宛祝電

【新京廿三日電通】日本皇太子御誕生の御慶事の報に接し滿洲國溥儀執政は廿三日午前十時十分日本宮内大臣宛祝電を發せられた、次で鄭國務總理始め各部總長よりもそれぞれ慶祝の意を表する祝電を發した

天皇陛下親臨 開院式仰出される

【東京電話】第六十五回通常議會は廿三日をもつて成立を告げたので、廿六日晴の開院式を行はれる旨廿三日仰せ出された、同日　天皇陛下には御正裝を召され午前十時三十五分宮城御出門、第二公式御鹵簿により鈴木侍從長御陪乘、親王、王、兩總代宮殿下を始め奉り、湯淺宮相、本庄侍從武官長、林式部長官その他供奉申上げ、貴族院に十一時親臨、優渥なる　勅語を賜ひ直ちに入御、宮城に還幸あらせられる御豫定である

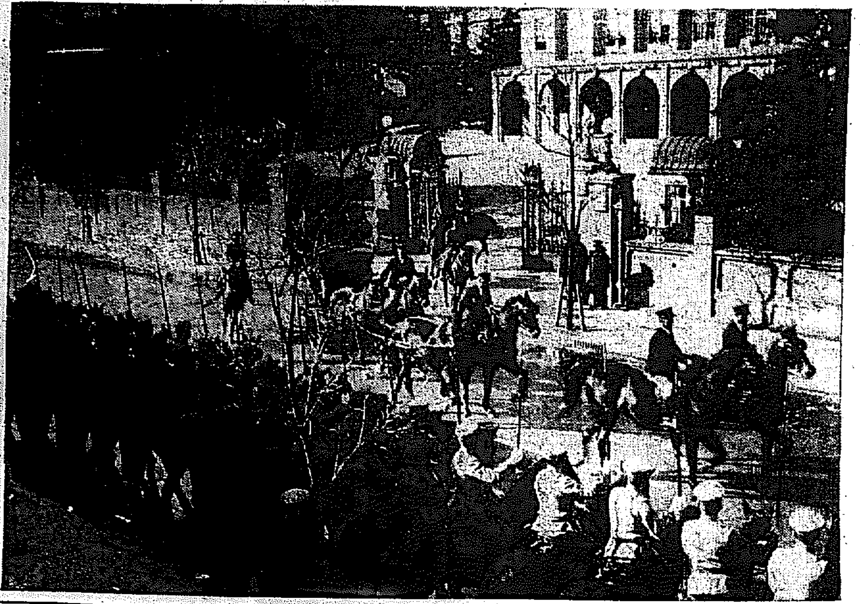

開院式行幸鹵簿の豫行

天皇陛下におかせられては廿六日第六十五回帝國議會開院式に行幸あらせられるにつき、宮内省主馬寮では、友田市馬監指揮の下に、廿二日午前十時十分より宮城から議院まで御道筋の豫行演習が行はれた、寫眞は貴族院前の豫行演習

喜ばしい極み 支那政府當局談

【南京廿三日電通】日本皇太子殿下御誕生の報に接し國民政府當局は左の如く語つた

既に須磨日公使より公電があつたので林森首席より御慶祝申上ぐる筈である、皇太子殿下御誕生とあれば日本全國民の喜びの程は察せられるが我々としても隣邦皇室の御繁榮を聞くことは實に喜ばしい極みである

賀表捧呈 貴族院各派交渉會

【東京電話】御慶事奉祝の賀表捧呈に關する貴族院各派交渉會は廿三日本會議散會後、午前十時三十分院内議長室に開會し、賀表捧呈の件を可決し、案文は左の德川前議長に對する感謝決議文起草委員會に付託することに決定した

公侯一條實孝（火曜）塚本清治（同成）男爵黑田長和（公正）坂本彰之助（同和）竹越與三郎（交友）大谷尊由（研究）

なほ賀表は廿六日開院式當日、近衞議長に謁つた上近衞議長が捧呈することに決定した

衆議院側の 奉祝文協議

【東京電話】衆議院は廿三日午前十一時十分各派交渉會を開き皇太子殿下御降誕奉祝につき協議の結果、廿六日開院式當日勅語奉答文起草終了後議長は院議に諮り、奉祝文を議決し御七夜たる廿九日前後に秋田議長參内して捧呈することに決定した

海を越えて 在留邦人の歡喜

ロンドン

【ロンドン廿二日聯合】皇太子殿下御誕生の吉報はロンドン時間廿二日深更例の如くロンドン在留邦人の間に傳はり、何れも歡喜の挨拶を交した、折柄松平大使は週末を田舍に過してゐたので、直ちに電話でこれを通報したところ、大使はかねて心待ちしてゐるとて忽ち歡聲を揚げて祝意を表した、又滯在中の日本綿業代表一行は快報を齎した聯合記者に對し、首席代表岡田源太郎氏は左の如く喜びを語つた

誠に御目出度い極みです、これは我が國民の前途益々洋々たるべき無比の吉兆です

更にロンドン日本人倶樂部で在留邦人が待ちに待つてゐた吉報に飛びよらんばかりに歡喜し、揃つて兩陛下、皇太子殿下の御祝福を御祈り申上げた

ワシントン

【ワシントン廿二日發電】日本皇室の皇子御誕生の電報はワシントン時間で廿二日夜九時過ぎ着いたが、アメリカ國民は世界に誇る萬世一系の皇統を繼がせ給ふ皇太子の御誕生に對し揃つて熱誠の祝意を表し、日本大使館は奉祝の人で賑はつてゐる、なほルーズヴエルト大統領は駐日大使に命じ日本皇室に對し奉り祝意を表明する筈である

上海

【上海廿三日聯合】皇太子殿下御誕生の吉報に接した上海在留三萬の日本人は一齊に歡喜の聲を揚げ、我皇室の御繁榮と故國の前途を祝福しあつてゐる、當地在留民團でもそれぞれ安井團長以下參集して奉祝方法について目下協議中であるが、取敢へず各日本人學校、各聯合會に通達して本日直に奉祝式を擧行することゝなつた、又總領事館及び陸戰隊本部を始め各戸に國旗を掲揚し、虹口方面も奉祝氣分がゆきわたつてゐる尚同日中に新公園に於て官民合同の一大奉祝大會を催す豫定である

兩院各部長 理事決まる

【東京電話】貴族院の部長および理事は左の如く決定した

貴族院

第一部長 一條實孝公
同理事 土方寧
第二部長 大久保利武侯
同理事 高橋琢也
第三部長 中御門經恭侯
同理事 松井四郎男
第四部長 西鄕從德侯
同理事 保科正昭子
第五部長 佐々木行忠侯
同理事 松平保男子
第五部長 細川護立侯
同理事 大久保立子
第七部長 松平康昌伯
同理事 梅小路定行子
第八部長 大井成元男
同理事 大島直七
第九部長 鷹司信輔公
同理事 田中館愛橘

衆議院

【東京電話】衆議院の各部長理事は左の如く決定した

第一部長 大竹貫一
同理事 坂本一角
第二部長 田中隆三
同理事 中村三之丞
第三部長 鶴澤宇八
同理事 中井川浩
第四部長 熊谷五右衞門
同理事 小山田義孝
第五部長 菅原傳
同理事 深澤豐太郎
第六部長 戸井嘉作
同理事 藥製新五郎
第七部長 八木逸郎
同理事 村山久藏
第八部長 望月圭介
同理事 原惣一郎
第九部長 高木正年
同理事 木暮武太夫

石田侍從武官 昨夜通過歸東

朝鮮軍國境部隊並に在滿皇軍慰問のため赴滿中であつた石田侍從武官は廿三日午後十一時半京城通過「ひかり」にて歸東した

教化、公益映畫の 檢閲手數料免除

映畫統制に乘出した圖書館 更に教化的使命を達成さす

映畫の社會教化的重大性に鑑み映畫統制に乘出した本府圖書館では、更に一歩を進めて、教化又は公共的映畫の檢閲手數料を免除する事に決定し、活動寫眞フイルム檢閲規則第七條に改正を加へて手數料免除の範圍を擴大し、廿三日から施行される事になつた改正規程の要點は次の如くである

一、社會教化または公益的映畫の檢閲手數料は無料で公開する場合に限り免除されてゐたが今後は有料無料を問はず、また檢閲申請者の何人たるを問はず、一切無料にする
一、官公署學校其他の公共團體が教化又は公益の目的を以て映寫する映畫にその内容を問はず、または有料たると無料たるとを問はず檢閲手數料を免除する
一、新聞通信關係が上映するものは無料で公開する場合に限り免除する

わが商品に大打撃 印度の雜貨關税引上案

【デリー廿二日聯合】廿二日印度立法議會に提出された印度關税法案規定の三十二項目中新たに費目を細分して關税を引上げられたものは十九、費目をそのまゝとし税率を引上げられたもの七で、これを詳細に分てば實に三十費目が引上げられたこととなり、そのうち最も顯著なものはゴム靴（從價二割または從價四アンナであつたものを二割五分または六アンナに引上げたものである、これは種類によつては十割にも相當することとなるものであり、昨年の引上げにより既に大打撃を受けてゐた關係上今回はいよいよ致命的影響を受くるものと見られてゐる、天絹入絹交織物も從價三割五分から五割の増加は大きく、また新たに細分されたメリヤスシヤツは從價二割五分、一ルピー八アンナ何れか高き方、靴下從價二割五分または一打十アンナ何れか高き方は市價からいへば從價七、六割に相當するものである、但し綿布從價三割五分又は一打一アンナも市價十割の高率に當り、また天蠶は從來從價二割五分を課せられてゐたものが平織生地綿布以外の綿製品をはじめ七割五分を課せられることゝなり影響最も大きいものである

輸出生糸の 出荷制限案 中央蠶糸委員會の決議

【東京電話】輸出生糸の出荷制限案は日本中央蠶糸會總會に於て廿三日午前十時より特別委員會を開き左の如き決議をなした

一、昭和九年一月より九月三十日まで輸出生糸の出荷制限を實行する
一、制限の基準は昭和八年の各月における各製糸業者の生糸檢査所の受檢數量を以てする
一、各製糸業の昭和八年中の各月受檢數量は横濱、神戸兩商工會議所組合に於て調査しこれを日本中央蠶糸會に報告することゝする
一、特定製糸業者の出荷數量は第二項の基準より三割を減じたものとする
一、出荷し得べき生糸には輸出府に日本蠶糸會所定の傳票を附する
一、毎月製糸檢査所において各製糸業者につき調査し受けた數量は出荷制限委員會に於て第一制限數量以上の出荷あつた者には右過受數に相當する傳票をその事實を認めた直後に回附しこれを傳票中より差引くものとする

"依頼された"が 氣に喰はぬ 結局商相の招きに應ずる民政黨

【東京電話】民政黨では中島商相の招宴に出席する可否につき廿三日午後四時より星ヶ丘茶寮に町田、山崎（達）、松田、櫻内、富田、俵、頼母木、小山、小泉の諸氏出席まづ松田幹事長より中島商相今回の招待に對し出席するかどうかについて中島商相の經濟中「兩黨首腦部に依頼された」との意見を述べてゐるが、この點を明瞭にしなければ世間の疑惑を深めるので、この際依頼された事實があるかどうかを確めた後我々の態度を決定したいと述べ種々協議した結果、民政黨に關する限り中島商相に依頼した事實なきこと明瞭となつたが

一、中島商相とはお互ひ懇意の間柄招待には應ずること
一、同日の招待席上、中島商相の挨拶に對する答辭を述べる人が政友會側において望月圭介氏であれば民政黨は町田忠治氏、山口幹事長であれば松田幹事長とすること
一、而して右は政民兩派が一堂に會して懇談する趣旨には賛成であるといふことのみに止めること
一、中島商相ならびに政友會も恐らく政民提携の具體的問題に觸れぬことと思ふから、あつさりした氣持で出席すること

を申合せ午後七時過ぎ散會した

政黨解消聯盟 松岡氏會長となり 全國民に呼びかける

【東京電話】松岡洋右氏は今回政黨解消聯盟を組織し自ら會長となつて丸の内仲通十二號館に事務所を設け運動を開始する事となつたが廿三日聲明を發表した

聲明書

工作のために政黨解消の必要を感じ、國體の基礎を脱し代議士を辭するに至つた私は今回私の主張と信念を全國民に徹底化するため政黨解消聯盟なるものを組織し、この組織的國民運動を通して所信を天下に問はんとするものである、私は苟しくも主義主張を同じくし眞面目に祖國の現狀を憂ふるの士とは凡ゆる階級層を通じ提携協力して進みたいと念願してゐる、こゝに政黨解消聯盟の創立を宣して廣く天下同憂の士に訴へる次第である

◇政黨解消聯盟規約◇
第一條 本聯盟は政黨解消聯盟と稱し政黨解消の主義主張に賛同する國民を以て組織す
第二條 本聯盟の本部を東京に置き支部を市町村に置く
第三條 聯盟の各支部は府縣道單位に聯合會を組織するものとす

谷參事官入城 在滿同胞保護問題の打合せ

在滿領事館警察の事務擴張新設其他の要務並に組織改正案に關する説明のため上京、主務省と打合せ中であつた在滿大使館谷參事官は歸任の途、廿三日夕急行で入城、朝鮮ホテルに投じたが在滿同胞保護問題等に就て本府と打合せの上渡滿の豫定である

支那の關税 改正研究中 財政部長言明

【上海廿三日電通】本日財政部長孔祥熙氏は私邸にて支那記者に對し關税問題につき左の如く言明した

一般的關税改正は目下研究中であるが併し全品目に就て引上げるのではない、國民經濟上引下ぐべきものは引下ぐる考へである、明年一月一日より關税改正をなすとの説があるがそれは事實ではない、そんなに早くは時間的に見ても不可能である、又十品種につきダンピング税を一月一日から實施するといふことも政府は考へてゐない

人

◇篠田李王職長官 廿四日夜東上
◇境高等法院檢事長 廿五日歸任
◇阿部明治太郎氏（全北内務部長）就任挨拶に廿三日來社

夕刊後市況

◇仁川期米引 當 中 先
六節 納會 二〇、四〇 二〇、六八
七節 ― ― 二〇、六八
◇各地期米引
群山 二〇、四〇 大阪 二〇、一九
釜山 二〇、八九 木浦 二一、一〇
鎭南浦 二一、二五 下關 二一、三五
名古屋 二〇、二五 金澤 二一、七〇
熊本 二一、八〇
大阪鹽藏玄米 二二錢（一丁高）

天地玄黄

朝鮮神宮前は國旗の波だ、歡喜の波だ
◇
全朝鮮のよろこびをこゝ一ところにあつめた觀がある
◇
いや全日本が歡喜の頂點にあるといつてよい
◇
九千萬國民をしろしめす日の御子の輝かしい御誕生だ

總督府豫算 漸く目鼻がつく

總監の力添へで とにかく成功 此際不足はいへぬ 重荷を卸して林財務局長語る

【東京特電】朝鮮總督府來年度豫算案は、今井田總監、林局長らの努力によつて、廿二日午後の大藏省との折衝により新規事業費も大體認められることになり、少くも來年度に頭だけは出すことになつたのは、各省に比し大成功であるといはれてゐる、右につき林財務局長は語る

最初は非常に險惡な空氣で、果して豫算が組めるかどうかと危ぶまれた位ゐだが、總監の活動によつてとにかく目鼻だけはつくことゝなつた、總額は約二億四千四、五百萬圓で新規事業の主なるものも中身は貧弱だ、この際一應認めさせたことは、まあまあといはねばなるまい、殊に本年で打切られる窮民救濟事業を繼續することゝしたことや拓府聯の八百萬四が、ばらまかれることは鮮内財界を潤ほすもので、朝鮮としてはもつと〳〵期待して居たであらうが、内地各省の有樣を見て、この程度で我慢して貰ふより仕方がない、とにかく今年位ゐ骨を折つたことは始めてで、總監のお力添へがなかつたなら何んなみじめな結果に終つたかわからぬ

なほ、今井田總監は廿四日午後九時四十五分東京驛發歸鮮の途につく豫定

城大の豫算復活 豫科三年制延長など

山田城大總長は折角削除されんとした明年度豫算を折衝の結果大學豫科三年制延長、醫學部本館新築費共に承認され既定計畫通り遂行することゝなつて廿二日夜歸城した

北鮮開拓の前途に光明 豫算の復活運動……みごと功を奏す

總督府明年度豫算中、北鮮開拓費百三十五萬圓は大藏省の査定に於て九十萬圓削除され、これが復活のため穗積林政課長の東上とまでなつたが、その甲斐あつて豫算の大部分認められたとの吉報が廿三日林政課に到達した、北鮮開拓は總督府主要産業政策の一つであつた、この國策的重要政策の離礁如何は北鮮一帶の發展に關係するばかりではなく、日本海に面した内地沿岸諸港にも重大な經濟的影響を及ぼすので、内鮮等しく憂慮してゐたところ、いよいよ豫算の通過により北鮮開拓の前途は既に明るくなつた、豫算百三十五萬圓の中九十萬圓は森林鐵道の經營事業に當てられるので、八年度工事中止の森林鐵道の建設は來年度再び着工さるべく、卅萬圓は森林保護のため森林拓開區設定、監督事務所新設等の人件費、共勵組合製作等の諸經費に、殘る十五萬圓は火田民の整理を目的として諸事業に當てられる筈である

小作令案 拓務省で原案承認に決定す

【東京電話】拓務省では朝鮮總督府より提出の、朝鮮における小作令の制定に伴ふ制令案審議のため廿三日午後二時より本省に於て本省並に朝鮮總督府の聯合協議會を開催、原案の内容に關し詳細なる説明があり、引續き逐條審議を遂げた結果、意見の一致を見、拓務省も原案承認に決定して午後六時散會したが、近く法制局に原案は回付の筈である

映畫質問 答へられますか？

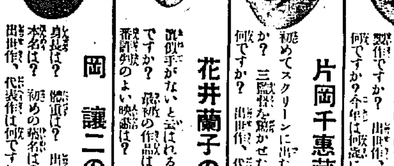

及川道子の巻
彼女の處女作映畫は何ですか、現在の製作は何ですか？ 出世作、代表作映畫は何ですか？ 今年は何歳になりますか？

片岡千惠藏の巻
初めてスクリーンに出たのはいつですか？ 三國一を驚かせた第一回作品は何ですか？ 出世作、代表作は？

花井蘭子の巻
説明手がないと云はれる得意の役は何ですか？ 最初の作品は何ですか？ 一番評判のよい映畫は？ 代表作は？

岡讓二の巻
身長は？ 體重は？ 出身學校は？ 本名は？ 初めの藝名は？ 處女作、出世作、代表作は何ですか？

現代評判の男女スターの
◎處女作の名場面寫眞！
◎出世作の名場面寫眞！
◎代表作の名場面寫眞！
◎最近の素晴しい素顔！

それに一々詳しい説明や、興味多い當時の話、年齢、本名、出身經路、趣味等、等、誰でも映畫通になれる

四六倍判の大判で高級グラビヤ印刷の
豪華な大寫眞帖を
雜誌『富士』新年號全讀者に添付！
日本映畫界を總動員して完成した大寫眞帖、此機を逸して絶對手に入りません。『富士』新年號附録つきで六十錢です

野崎肛門科
入院隨意
京城岡崎町七 電 龍九九三番

第三期生徒募集
來ル昭和九年一月五日授業開始
本科 三ケ月卒業 研究科 二ケ月卒業
夜間部 一ケ月卒業 研究科 一ケ月卒業
（今期迄ニ入學ノ者ニ特典アリ）
一、講師ハ斯界ノ權威者
一、實習車多數 ◎長時間ノ實習
一、自動車運轉手免許證獲得ヨリ就職紹介責任
◎指導懇切 ◎寄宿舍ノ設備アリ ◎自動車界ニ志ス人ハ先ヅ本校ニ來リテ敎授ノ設備ト懇切振リヲ見ラレヨ
（規則ハ申込次第送呈）
奉天商埠地三經路八緯路一四六
東亞自動車學院

高速度滋養料（專賣特許）
美味 滋養
どりこの

マンガの師走

牧師事件以後

教堂に新任したばかりの父「これ坊やいくらサンタクロースでも、物を貰つちやアいかん!。さア、早く返しておいで!」

暮はさすがに――

弓田字左郎

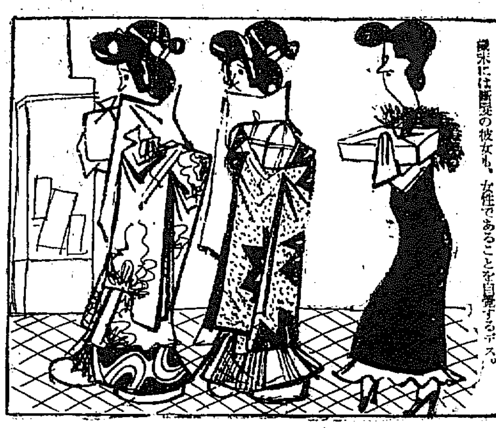

歳末には断髪の彼女も、女性であることを自覺するデス。

暮のバス

川原久仁於

車掌「滿員でございまーす。恐れ入りますが、どなた様もお次のに願ひまアす。」

有閑マダム氣質

小川哲男

「奥様おくたびれでいらつしやいませうねエ」「ハアお互ひ様ですわ。それよか、別府に温泉旅行におつきあひ下さいませんこと。」

醫は身をたすく

吉永哲男

百面相の大家、大道でばつたり借金取りに出くはしたので、早速、カムフラージュ「やあ、これはどうも、人違ひでした。失禮々々。」

博士恐怖病時代

背々木　紫

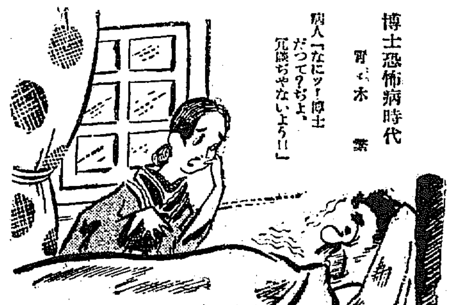

病人「なにッ!博士だつて?ちよ、冗談ぢやないよう!!」

御歳暮に　ヤマサ醤油　品質日本一

悲劇

田代　秀

彼はあまりに慈善家だつたです。

英國議會再開開院式

【ロンドン波合驗】英國議會は十一月二十一日英國皇帝陛下御親臨のもとに再開されたが開院式に賜つた勅語中に英國政府の主なる目的は世界平和の促進と、維持にある旨強調され、英國は國際聯盟に對し依然協力を約するものである旨を述べさせられた（寫眞は開院式に親臨の英國皇帝皇后兩陛下（パアリアメントスクエアにて謹寫）

近代朝鮮横顔

長風山人

(105) 獨立協會と皇國協會

國王は皇帝と稱し、王國は帝國と號へ、殿下は陛下と改まり、朝鮮を大韓と呼ぶ時代が來た。世界各國これに不服を申出で逆睨異議を持出すものも無かつた。大帝國が夢の如くに出來上つた。大韓國民は茲に始めて、獨立と云ふ文字に紹介した、獨立とは日本が勝手に言放つた戰略文字の如くに感じて居つたが今や正しく獨立國の態度を採りつつある。この頃より慶運宮に投げ込まれた國際色はアメリカである。アメリカは領土の野心なく、偏ら利益獲取が專門である。平安雲山の金鑛利益納金を一括して王宮に前納した、その金額は金貨で五十萬圓であつた、時の白銅貨で換算すれば一百六十萬元となる。この巨額の上納金が内官潘閔鍋の手を經て内帑の金庫に運ばれた時は皇帝の顏色は太平洋の波濤の如くに喜目を搖がした。そして宮中に參候せる兩班は羨望の眼光を以て王宮の拍手が動き始めた如くに映じた英國との親密に打勝つて京城の電氣と水道權利を握つたコールブランボストウキク合名會社の出來たのもこの時である。アメリカ公使館書記官サンズが宮内顧問となつたこともこの時である。アメリカ公使のアルレンは手八丁口八丁その敏腕なる性格は既に貞洞倶樂部にまで手を伸ばした。貞洞倶樂部の相談役である、指揮役のアッペンゼラーと教育監督のアンダーウードは貞洞倶樂部の名稱を改めて獨立協會としたそしてその言論機關にインデペンデントと題した日刊英字新聞を發行したその社長にはアメリカ婦人を妻とし甲申事變以來アメリカに留學した徐載弼を以てし、尹致昊等もその編輯に從事した協會員は次第に増加し、その賛助員には外部大臣李完用、漢城判尹李采淵、其他大臣格の大官連は殆々入會した。平會員としては培材學堂出身の青年、學堂の學生、殊に日本留學の青年も加はり、獨立協會は隱然京城の有力團體となつた。そして京城の空氣は獨立の流行時代となり、人々獨立を衣食の如くに叫ぶやうになつた。この流行と併和は日本に取つては好感的であつた。日本國民はこの傾勢を眺めて同情と援助とを惜まぬ風情であつた。然し乍らロシアは頭を振つた。そしてアメリカの態度を苦々しく思つた。

獨立協會はその運動の最初に西大門外の迎恩門を打倒するを決行した。支那の屬國たるを表明するばかりでなく、宗主國の使節を迎ふるために建てられたこの卑屈な紀念門を破壞して之に代るに獨立門を建てたことは、背後アメリカの移民族が獨立戰後にフヰヤデルヒヤの獨立閣を建てたことを想起される。この獨立門の建立は國際的にも國民的にも朝鮮の新興元氣を示して十分であつた。獨立門建設に要する費用の捐金を天下に募つた、その集まつた金は獨立を愛し、獨立を願ふ朝鮮の幾何もなく、依然たる事大思潮が朝鮮を支配しあるを思はしめる。時の政府はこの獨立門の建設をなすに當つて餘り大なる援助をなさなかつた、そして迎恩門を打倒すに當つて朝鮮の父老は却つて泣くが如く哀叫した。

霧に惱む倫敦で　霧中飛行の對策

冬、そして霧、世界第一の大都ロンドンの街にあがる煤煙が北海の水蒸氣を多分に含んだ冬の風に育つて作る『霧』は餘りに名高い、しかもこのロンドンの周圍にはクロイドンを中心にヘストン、キングストン、ブルックランド、ガトウイアク、ペンスハースト、マリング、グレーヴセンド、ルーヒ、リームー、マンストン等々の飛行場があり英本國、アイルランド自由國間に國際大陸との定期航空路と空中航路が文字通り蜘蛛の巣のやうに飛び廻つてゐるのだ

そこに此の名物『ロンドン霧』の襲來である、空路之に應ずる策なくしては危險極りない結果を招來するおそれがある

同じ『霧』は本年既に東京を襲ひ始めて居る。我々に以下のクロイドン飛行場の霧中飛行統制を他山の石にする日も遠くはなくなるであらう

一、クロイドン飛行場を中心に周圍約十哩の地を霧中飛行統制地帶とす

一、視界が上下一千呎、水平一千碼に及ばざる時は右地帶には霧中飛行統制を施行す

右はその都度クロイドン及びヘストンより通信の指示を以つて無電放送をなし且つマンストン、ライム、リツルストーン各飛行場の地上標識を以つて通知すべし

一、右通報を受けたる時はクロイドンに向け飛行中の一切の航空機はその位置と高度を通報しその高度を保つて霧中をクロイドンに向け直線飛行するものとす

但し無電設備を有せざる飛行機は統制地帶外の飛行場に着陸してクロイドンよりの電話指命を待つものとす

一、飛行機よりの通報に接したる統制官はその航路の適不適乃至統制地帶に入るべきや否やに就き無電を以て回答す

一、同時にクロイドン飛行場周圍に統制地帶を通過すべき他飛行機を出發せんとする航空機も亦統制官の指命を仰ぎその出發時刻及びその航路に就き命令を受く

一、其の爲に從來の大陸向き航路を廢止し往路と復路を分ち別にドーキングより東行する航路を定む

皿運び

最近シヤトルでボーイ並にウエイトレスの皿運び競爭が行はれウエイトレスの方ではアルヴイニア・クリニンガー嬢が一着となり選手權と共に十弗の賞金を得た。此の競爭は街路百ヤード、手には各々ビールの空瓶並にビールを注いだコップ二つナプキンを載せた盆を持つて走るのである

ウインクする小馬

【シドニー（オーストラリア）通信】オーストラリアのコバールには高さ三尺六寸といふ可愛らしい小馬が町の人氣者となつてゐる。彼は氣が向けばヒヨコ〳〵とオフイスなどへ入り込んで來て盛んに愛嬌を振りまいてゐるが、決して物を壊したりはしない。何しろオフイスのデスクの下へでももぐり込めるし、犬の様に平氣でもぐり込めるし猫のやうにレデイのお膝の上に休むことが出來るといふ馬なのである。彼のベツドは厩ではなくて犬小屋だ。尤も彼の兩親は普通の大きさの馬なので彼のみが不倫の子であつた。時として町のいたづら小僧が彼の背にまたがると彼はやつと一人前の馬になる。だが彼は自分の様な子供に乘られる鼻を鳴らし目を輝かせ盛んに蹴つて走り廻り何とかして乘つてゐる者を落さうとする。彼の主人は今年七つのお嬢さんである、この女主人が乘つてゐる時だけは彼も決して振り落さうとはしない、反對にさも得々としてお嬢さんを乘せた儘ハードル跳びをやつて見せたりする。彼は蹄で地をたゝいて數を算へることが出來る。だが何といつても彼の一番のお得意はウインクだ。人を馬鹿にしたやうなふざけたまなざしで時々ちらりとウインクする。みんなお嬢さんのお仕込みだ

經濟往來

特價八十錢　送料三錢半　東京京橋三丁目　日本評論社　振替東京一六

九年度總豫算批判　阿部賢一

時局經濟讀本
異端者―金政策と之を繼ぐもの……高島佐一郎
日印會商の後に來るもの……斯波仙三
反産運動を批判す……千石興太郎
農村工業化の經濟的條件……東畑精一
マランソン金融禍……大井泰
インフレーションの將來……山崎靖純

農村の搾取者産業組合　渡辺鐵蔵
徒らに國費を費し、國民の資本を利用して正常に營業する納税者たる商人を壓迫する如き非政を改めよと叫ぶ熱論!!

齋藤内閣倒るるか　阿部眞之助
合衆國聯合艦隊論　伊藤正徳
新三大學總長論　和田四郎
ムッソリニと國際聯盟　稲原勝治

酒漫談　濱野修
吉田松陰　高須芳次郎
防禦と攻撃　石川千代松
金錢について　武田麟太郎
春さまざまの人　岡本一平
木村荘八を斬る　中川一政

支那の内乱行進　大西齊

退行現象たるブロツク經濟　浅香末起
地下鐵讀本　前田廣治
キリストの顏の變遷　森口多里
ナチス文學とゲエテ　中島清

小説　春の戯れ　近松秋江
戯曲　わがまま　里見弴
小説　有島とその妻　淺原六朗
戯曲　將軍江戸を去る　眞山青果
小説　泥　川崎長太郎
小説　ポプラにかこまれた小さき海村にて　尾崎士郎

陰翳禮讚　谷崎潤一郎

新日本革新の具體案（特別大附録）
日本主義の一考察……西川平吉
統制經濟の根本問題……田邊忠男
當面せる統制經濟の諸問題……小島精一
經濟參謀本部論の現實性……宮島信夫
大亞細亞主義の基調……中谷武世
日滿民族心ブロックの緊密化……高木友三郎
强力内閣出現の要望……北昤吉
大學改造論……杉森孝次郎
貿易統制論……谷口吉彦
租税大系整調論……川崎克
産業統制法としての官業及專賣……安部磯雄
米穀專賣論……東浦庄治
來るべき軍縮會議と我海軍……關根郡平

南鮮版

全州の地震
大邱の地震計に あるかなきかの記錄
布村さんのお話

【大邱】地震學者として世界的權威たる國富信一さんが仁川觀測所長として赴任したからこれからの朝鮮はうんと地震が起るだらう、など冗談口を叩くものもあるが果然去る十六日朝と二十日深更全州地方に地震が起つた、この地震についてお隣の大邱測候所の布村さんは語る

×　×

去る十二月十六日朝五時五十九分頃全羅北道全州地方に珍らしく人身感覺の地震があつたが二十日夜十一時五十三分頃又復地震があつたさうだ、何しろ同地方では從來人身感覺の地震がなかつたといつてよい位で人々の驚き一方ならぬものがあつたが全州測候所には地震計の設備はないので船山同測候所長から今回の地震が大邱の地震計にどんな工合に感じてゐるかと御照會を受けたので入念に調べお答へしたわけであるその結果によるとこの兩回の地震共當所の地震計にあるかなきかのほんの微小な記錄が描かれてゐるがあまりに微小なので疑問があり向ふ一層入念に調べてゐる次第で何れにしても今回の地震は全く同地方局部的の地震で船山所長もいつてゐる通り恐らく萬頃江上流地方の局部的の小地震だらうと思ふ

×　×

何にせよ同地方は今日こそ地震はないが初代觀測所長和田博士の調査によれば今を去る二百七十年前李朝顯宗王の時代に全州、錦山地方を中心に破壞的地震があり壓死者多數を出したことがあり和田先生の『朝鮮地震考』に詳しく出てゐる

×　×

元來氣象事業にせよ、地震事業にせよ全く協同事業であつて各測候所の觀測の結果を綜合して斷案を下すことが多いので一觀測所だけでこの機能を果たすことは出來ぬ、他震の震源地の如きも多數の觀測の結果によつて決定されるものであるから將來南鮮內陸に頻發するであらうところの地震調査に備へるため全州測候所の地震計の設備の一日も早からむことを希望するものである、これは全州としても大邱としても必要なことと思ふ、殊に全州測候所では毎三年前地震計を購入したが、只地震計室がないので困つてゐるさうだが一日も早く地震計室を作りたいものである

因みに大邱測候所では昭和四年一月一日地震計三臺を据付けてから今月まで滿五ヶ年になるがこの間同所ウキヘルト地震計に感じた地震回數は三百六十一回を算しこの中大邱地方で有感のものは九回であつた

大邱商店街歳末の話題
宙に迷つた商議會頭の椅子
小倉氏の會頭資格問題で 二派に分れて論議

【大邱】大邱商工會々頭資格問題で廿二日役員會を開き小倉會頭が鮮南銀行代表者として議員に當選した以上鮮南銀行が解散した今日當然議員たる資格を失ふ、然し鮮南銀行が吸收合併した殖一銀行が大邱商工銀行と改稱すると共に殖一銀行の代表者として同じ職員の職にあつた丸山正雄氏が辭任し新頭取として小倉武之助氏がなり銀行の代表者たる變更屆出をしたので會議所の議員たる資格に異狀がなくなつたが會頭としては中斷するといふ意見の一致を見て明年一月十日頃目下東上中の小倉氏の歸邱を待つて改めて議員總會を開き會頭選擧を行ひ再び小倉氏を推す事になつた模樣である、然るに役員會は以上の如く議員總會を開く決定を見たに拘らず猶一部議員間には議員たる資格に異動がなければ會頭としての資格を喪失する理由がない從つて會頭選擧を行ふ必要がどうして起るのか、といふ議論が擡頭して來た

その理由は會頭は會議所議員が選擧した會議所の代表者である、最早鮮南銀行の代表ではない、鮮南銀行を會頭として選擧したものではなく、一個の議員たる小倉議員を會頭として選擧したのに議員として資格がなくなつたから會頭ではないといふのなら別問題だが今日立派に議員である以上本人が辭任せぬ限り小倉會頭は嚴然たる存在でなければならぬ、一例を擧ぐれば、甲の政黨領袖として一代議士が成立內閣の大臣となつたけれども乙の政黨に黨籍を替へ又は脫黨したために果してこの場合この代議士は大臣たる資格を喪失するか、常識で考へても判るといふにある、兎も角役員會の決定通りになるか、その議に及ばずとなるか慌たゞしい大邱の年末もこの問題で商店街の話題を賑はしてゐる

統營の地稅

【統營】郡第一期地稅徵收成績は二十一日現在八割二分の不成績であるがこれは統營の主要產物たる鰯が不漁のためである

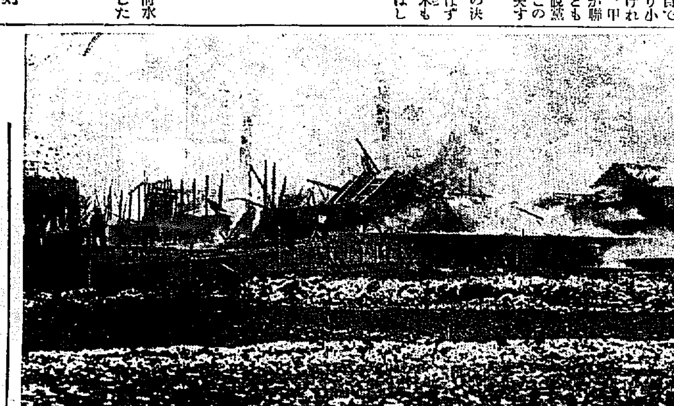

光州普校の火事（廿三日附夕刊參照）

大邱の立退き訴訟
原告の勝訴

【大邱】府內東城町一の一七新見後造同番地宇川柳助の兩氏が同番地下條榮太郎、同浦川守雄、同末留英藏、元町一ノ五番地吉田佐登志の四氏を相手取り八月一日から約五ヶ月間に亘つて係爭中であつた建物撤去、土地退去請求並土地返還損害賠償請求訴訟は廿一日同院市井裁判長係檜垣中田兩判事陪席のもとに開かれたが原告側の請求に理由ありとなし結局原告勝訴の判決が言渡された

秋風嶺普校創立記念式

【永同】永同郡秋風嶺公立普通學校では今年恰も同校創立二十周年に相當するので來る二十五日午前十一時から記念式を盛大に擧行することになつた

孤島で罌粟を密培

【統營】固城郡二東面倚州里七里島李明瑞妻金今安（四〇）は居住七里島が大海の孤島で訪れる者が少いのを奇貨とし今夏自己所有の畑二十五坪に罌粟五百株をひそかに栽培したことを專賣煙草取締官が發見し罌粟は直ちに沒收し統營署で同女を取調べ中の處二十日罰金三十圓に處した

任實消防組倉庫落成

【全州】任實篤志家金甲氏の寄附により任實消防組の倉庫を全州小川氏の手で新築中であつたが愈よ竣工したので消防組では二十日午後三時から落成式を擧げついで盛大な祝賀の宴を張つた

刑事被告人から
法院書記が收賄
數回に亘つて金品を受く
全州法院の不祥事

【全州】全州地方法院檢事局書記中島亮（假名）は詐欺被疑者として全州地方法院檢事局で去る十八日同書記を起訴前の強制處分に附し全州刑務所に收容し同時に、清水町の同書記宅の家宅捜査をして書類數點を押收、爾來長崎檢事の手で取調中であるが同人は法城にある身で職責を忘れ刑事被告人から數回にわたつて金品を受けてゐた事が端なくも發覺したもので法院當局では刑事被告人を出した事で頗る遺憾の意を表し忘年會も一切禁止して五味裁判長以下首腦部が鳩首してゐる、尙同書記の妻女は某校の訓導の職にあり夫婦共稼ぎで生活は相當富裕であると中島書記の次第は一般から惜まれてゐる

農村振興組合の擴充
慶北で通牒

【大邱】慶北道では來年度から農村振興組合運動を積極的に擴充すべく目下これが實踐的方法を研究中であるが從來の實施に徵し機能發揮上の缺陷を補正し萬全を期するために指導要項について主要事項を列擧し各郡當局にそれ〴〵通牒を發した

奸商退治
釜山各所に 關所を設く

【釜山】年末多忙の折柄不正商人が出沒するにかんがみ釜山署では廿一日から府內二十ヶ所に關所を設け市內配達の木炭、味噌、醬油、米等の日用必需品の度量衡定量檢査の實施を開始し家庭の經濟を脅かす奸商人を斷然槍玉にあげ大晦日まで繼續して勵行することに決定した

九州一周と
湯の街別府へ
有意義な旅行團募集

本社大邱支局及び南鮮旅行俱樂部大邱驛支部の主催でこの冬休みを利用して九州一周旅行團と別府溫泉團體を募集することゝなりました、これは單に見聞を廣めるばかりでなく健康と慰安を求める上からも有意義な催しであり團員には種々特殊の便宜を計ることゝなつてゐます、募集するのは左の二團體四班で豫定人員に達すれば期日前でも締切りますから至急奮つて御申込みあらんことを

九州一周　會費三十四圓（出發から歸着まで一切の經費を含む）十二月二十八日午後五時十三分大邱驛出發、一月三日午後一時九分大邱驛歸着

別府行き　▲一班＝會費八圓（但し旅費以外は各自負擔）▲二班＝會費十六圓（一切の經費を含む）一月一日午後五時大邱驛出發、同六日午後一時大邱驛歸着▲三班＝會費三十四圓　但し列車等は全部二等（寢台）日程は二班と同じ

◇申込みは前日まで（詳細は主催者に御問合せ下さい）

主催　京城日報大邱支局　南鮮旅行俱樂部大邱驛支部

群山取引所の雜種稅を免除
一萬七千餘圓の歳入減で
豫算編成に大頭痛

【群山】府では目下九年度豫算の編成を急いでゐるが昨年度から業者間に紛議醸成の聲が起り陳情を訴へた取引所雜種稅をいよ〳〵九年度には免除する意向のもとに編成するらしく故に一萬七千餘圓の歳入減を來たす結果これを何れの財源によつて補ふべきかについて頗る苦慮し從つて重要な新規事業の如きは全く計畫せぬ模樣である

漁船顚覆し
船底に縋つて漂流
發動機船が救助 一名はつひに死亡

【釜山】釜山郡外東萊西面龍湖里金德萬（二七）は廿一日午前九時船夫金鐘振（二〇）と共に鯖漁に出漁中十一時頃港外五六島附近の海上で猛烈なる突風に襲はれて漁船顚覆し、風浪と飢寒のため船底にすがり瀕死の狀態で漂流中を折柄釜北甘浦から入港して來た兵庫縣東浦の發動機運搬第二酸田丸に發見され船長濱岡司ほか船員の努力で午後六時過ぎ救助されて直に水上署へ屆出たが遭難者の金鐘振は死亡した

國立精錬所
群山でも誘致運動
先づ商工會議所が起つて
總督に陳情書提出

【群山】宇垣總督によつて高調された朝鮮の產金熱は時局の影響に更に刺戟されていよ〳〵旺盛を極め半島は將に產金狂時代を現出しつゝあるが產金事業は國策に副ひ新態度で發展しつゝあるがこれに伴つて國立精錬所が半島屈指の產金道たる忠南、全北、全南三道の中心に設置の機運が熟したに鑑み群山商工會議所では去る二十日左記の請願書を宇垣總督に提出し群山が地理的に又交通、金融その他の諸條件において斷然國營精錬所の設置地として最適なる旨を具陳し群山に設立促進方を陳情した

朝鮮における產金事業の現狀に鑑み速に國營精錬所を建設し之を群山府に設置せられむことを要望す

▲理由＝今や朝鮮における產金事業は金價の昂騰と總督府の指導助成宜しきを得て急激なる發展を招來しその施設に至つては尙原始の域を脫せずと雖も既に全日本產金額の過半を占むるの現狀にあり而して總督府においては國策的見地よりして夙に施設の改善と之が保護獎勵を策し以て產金額一億圓の實現に邁進中なりと聞く洵に慶賀すべきことなり

然りと雖も未だ全鮮における製錬所の施設に見るべきものなく殊に南鮮諸道は有數の產金額を有するにも拘らずこの製錬に至つては殆ど他に俟つの外なく斯業發展上吾人の洵に遺憾とする所なり茲において吾人は全北、全南、忠南諸道產金地帶の中心

個人にも
生業資金を貸附
家內工業の振興に
釜山府明年の計畫

【釜山】家內工業の振興に資する釜山府では本年度豫算に生業資金貸付費三千圓を計上して斯業の發達に運用する方針であつたが資金の貸付條件が生產組合を單位としたために頗る融通性に乏しく不成績である實狀にもとづき明年度からは組合團體のみでなく廣く個人貸附の方面にも活用して家內副業の助長獎勵を實際化する意向を有し目下調査中である

慶北の地稅成績
大いに良好

【大邱】慶北道一府二十二郡一島第一期地稅調定額は百二十七萬九千百十六圓であるが徵收狀況は頗る良好で昨年十二月二十日現在は調定額の七割二分五厘であつたが今年同期は八割二分四厘即ち百五萬五千八百七十六圓に達し殊に迎日郡の如きは早くも調定額六萬五千五百三十三圓の金額に完納した郡で各郡共徵收成績良好なるは農村振興組合の活躍と春期以來の豊漁、棉花等の好況に基因するものである

勅語謄本傳達式
統營三普校に

【統營】今回郡內沙等、長木、一運、三普通學校へ勅語謄本が御下附されたので二十一日午後二時郡

迎日漁組の總代選擧

【浦項】迎日漁業組合總代は任期滿了のため二十日管內一齊に選擧を行ひ二十一日開票の結果左の諸氏が當選した

▲一區＝川瀨富美太、文鳳儀▲二區＝椎橋重、五嶋三藏▲三區＝岡部與一、鄭錫圭▲四區＝仲野藤一、李化實▲五區＝橋本吉吾、金學先▲六區＝西村源二、金洛器

因に第二區の選擧戰は最も激戰であつた

歳末警戒の網に掛つた捕物
仁川署員百五十名
水も漏さぬ見張り

【仁川】仁川署では去る十日以來岸川署長以下百五十名の署員を總動員して徹夜ブッ通しで歳末警戒に拍車をかけてゐるが警戒網にかゝつた捕り物は—

◇

朝鮮總督府仁川土木出張所の所員某（內地人）は二十一日仁川府內の各カフェーを飲み歩き、泥醉の果て亂暴を働いて檢束された

◇

富川郡多朱面無職金××（二五）は仁川栗木里八園藏雜貨方の澱粉で去る九月十五日一圓五十錢、更に十二月十六日三回三十七錢を盜み廿一日府內の飲食店で醉つてゐる所を岡田刑事に捕つた

◇

仁川支那町南京飯館支那人孫長發（四六）は二十二日午前零時半仁川支那町昌發號他一名にモルヒネを密賣して發覺、仁川署に留置

◇

本籍福岡縣八幡市枝光裏田町住所不定山下某（三一）は十六日午後九時半仁川敷島町貸座敷紀の國屋で無錢飲食中を仁川署に留置

劇場取締り

【釜山】年末年始の書入れ時に際し府內の劇場、常設館等では例年の如く觀衆の吸收に努力してゐるが釜山署では廿一日防火、衛生その他設備について管內の劇場多いので十三日經營者を招集して谷口署長から風紀衛生は勿論防火犯罪防止の點について指示し大小の災害を未前に防止する方法を講ずることとなつた

花柳界にも
贈答廢止のお達し
歳末八方に目を配る釜山署
行屆いた警戒振り

【釜山】忙しい年の瀨を控へてその筋では犯罪防止と特別警戒に全力をあげて警戒中であるが廿二日谷口署長山田司法主任鮮于保安主任は府內各銀行及び信託會社を歷訪してギャング出現に對する警戒振りを視察し同第一銀行支店で夫々打合せを行ひ萬全の準備をとゝのへて歸つたこのほか同署では年末に際し府內遊廓の年末年始の贈答品が一人當り少くとも平均五十圓內外に達して頗る弊害の多いのに鑑み釜山藝妓券番と綠町遊廓の遊廓組合代表を呼び出して特に贈答廢止の見地から藝妓一掃の虛禮廢止若くは共同贈答によつて冗費輕減をはかる樣に懇談した

大邱署の非常夜警
八十八名の獲物が掛る

【大邱】大邱署では二十二日午前三時管內の非常召集を行ひ百三十八名が集合すると同時に道警察部でも五十八名の全員非常召集を行ひ田中警務課長、神鷲保安課長指揮の下に全員を十七班に分ち各派出所を中心として夜警實施を行つたがこの網に引つ掛つた獲物は窃盜十名、モヒ患者十名、不良少年六名、浮浪者五十七名、賭博現行犯五名總計八十八名で凱歌を擧げこの演習終了後午前十時から三十分間公設グランドで部署聯合演習點檢に分列式を行ひ署長課長の講評があつて散會した

浦項大分縣人會

【浦項】迎日郡內居住大分縣人會

容易でない
醫專の內容充實
慶北の地方課長
……宇野氏の土產話……

【大邱】醫專問題その他重要案件を携へ大竹內務部長と共に上城中であつた宇野地方課長は二十二日歸邱左の如く語る

醫專問題はまだ決定を見ないが先づ內容充實に十萬圓を要するといふから容易な事でない本府の補助でもあれば大いに助かるが果してどうなるか內地方面との折衝を續けた後のことである來年度豫算の各課要求額の集計は既に出來てゐるが要求總額はやはり四百五十萬圓程度のものであらう

第二期窮民救濟事業は本府がどの程度まで認めるか不明である

大田高女
四年制に短縮
漸く認可を得て
明年度から實施す

【大田】大田學校組合では去る二十二日午後一時會議室に組合會を召集し昭和八年度歳入出豫算追加更正豫算、高等女學校修業年限短縮及學則改正を附議し殆ど原案通り可決したが高等女學校の修業年限四ヶ年に短縮の件は豫て當局に申請中十六日附で本府から編成認可となり廿二日組合に認可書が屆いたものである、同校は從來四年制であつたものを昭和四年度に五年制に編成し今又數年を出でずして復舊するは妥當ならずと本府側に道當局でも相當論議されたが特に申請の趣旨を諒とし認可となつたもので實施は九年度から現在の四學年は五年制を了へ十年三月卒業となる譯である

ハッパで土工大怪我

【大田】牙山郡仁州面新城里土地改良工事用の石材採掘現場で十八日午前八時頃現場監督古澤某は爆藥ダイナマイト十本を裝填し點火したが一個不發、人夫一名に手當し裝填せしめ三ヶ所に點火したが作業員のため他の人夫は番小屋附近に休憩中

追剝ぎ
道伴れの男 小刀で脅迫

【大田】扶餘郡內山面雲峙里農金國成（二七）は牙山郡陰峯面石亭里中德俊方に出稼し二十日暇を得て歸宅の途中禮山郡光時に一泊、二十一日出發したが午後五時頃扶餘郡恩山面柿湖里で一人の男が追ひかけてきて道連れとなり同里を去る半里位の人家なき所に差掛るやその男は突然刃物を取り出し小刀を擬して脅迫し所持の現金九圓を強奪、逃走したので扶餘署では犯人捜査中

忠北の虛禮廢止

【清州】忠北道廳では現下農山漁村振興自力更生運動に努力しつゝあるの秋に鑑み、又本年は宮中喪中につき、年末、年始の贈答は絶對に廢止し、廻禮又は宴會等も努めて自肅し、節制するようにと二十日附知事官房主事の名で所屬各官廳に通牒を發した

釜山高女『紅熱豫防』

【釜山】釜山高等女學校では同校小使長野久雄長女ツ子さん（九つ）が廿一日鐵道病院佐伯博士の診定により猩紅熱と判明したので學校では廿二日校內全部にわたつて大消毒を行ひ廿七日には全校九百名の生徒の健康診斷を實施して萬全の對策を講じ廿八日の終業式擧行には差つかへないだらうの準備をとゝのへた

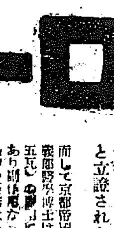

【城津】旭町料亭鹿水ではホールと客間の新築竣工し二十日夕官民を招き新築披露

◇

【清州】清州本町一丁目ホヘト樓の改築竣工し二十一日午後六時頃から官民多數を招き落成式自祝宴

◇

【馬敦院】燕岐郡全東面松城里全東保線係瓦田々四郎氏長女百合子さん（一九）は今般結婚に際しその費用を節約して六圓五十錢を國防費として獻金

◇

【大田】鐵道事務所の新年交歡會は一月一日午前十一時鐵道俱樂部で開催

◇

【第二浦】警察署では二十二日午後一時から演武場で武道納會の紅白試合

最新治療法 急慢性淋疾
專賣特許
パロール

京都帝國大學化學研究所創製

京大教授理學博士堀場信吉先生理學士小田切先生發明完成

京都帝國大學附屬醫院皮膚科教室講師醫學博士片山義郎先生
元東京市電氣局病院皮膚泌尿科醫學博士橫尾守中先生
實驗推奬

從來汎用せる治淋劑は內服藥注入藥共に頻りにその治効を喧傳せりと雖も主要目的たる淋菌殺滅、消炎、利尿の三作用に於て効力微弱且副作用をさへ伴ひ殊に療養困難なる慢性淋疾に於てはその藥効を期待し得ざりしは臨床醫家をして多く失望せしめたる所以なり。

茲に京大化學研究所創製になる內服新劑『パロール』は京大教授堀場信吉理學博士及び小田切理學士等により完成されたる金屬オルガノゾル製造法を應用せるものにして製造法が昭和七年九月帝國發明協會より光榮ある發明賞をさへ下附されたるものなれば、コロイド醫學の新紀元を劃するものなりと注目さる。

即ちパロールは同發明を應用し利尿作用を認められたる白檀油中に強力なる殺菌力として發能する銀をコロイド狀に分散せるものにして內服により銀極微粒子は尿中に析出され、常に病巢患部に深達性殺菌殲滅作用を發現するのみならず、急性にあつては其消炎力により能動的に治癒に誘導す。又從來療養法至難とせられたる慢性にあつても本劑の服用により沈降性淋絲減少するを認められ、治療的効果を顯はすものと立證されたり。

而して京都帝國大學醫學部片山醫學博士は本劑一日（二・五瓦）の服用によつて治療作用あり副作用なきを觀察し類似藥品中の優秀なるものと推奬し橫尾醫學博士また本劑を實驗推奬されたり。

◇適應症◇ 急性慢性淋毒性各疾患、膀胱カタル、急性慢性尿道炎、子宮內膜炎、攝護腺炎、卵巢炎、細菌尿、女子淋疾等

（藥價）（一八球入）一圓八十錢（三六球入）三圓五十錢（六〇球入）五圓五十錢（一二〇球入）十圓　送料內地十五錢

△各地有名藥店にあり

文獻呈贈　[illegible]

東京市神田區かぢ町（神田驛側）
大木合名會社
支店　東京市東區淡路町二丁目

ラヂオの音とトーキーの音（上）

堀内敬三

ラヂオの音とトーキーの音は、現代人が音樂として聞く主なもので、これに次いでは蓄音器のレコードの音がある。以上の音はすべて同じ仕掛けの電氣から出て居るので、この電氣仕掛けの爲めに音樂それ自身が昔のものと非常な相違を見せるに至つた。即ちラヂオに向くやうに、トーキー乃至レコードに向くやうに音樂が造られるやうになつたからである。

産業革命前の音樂

音樂が外界のものに左右される事は長い間行はれて來たもので西洋音樂にしても産業革命前後では劃期的な變化をみせてゐるのである。産業革命以前においては、イギリスでも、フランスでも、ドイツでも音樂はすべて貴族の所有物であつた。自然に音樂家を雇ひ、自分の所で客を招いて音樂會をやる。一般の人は音樂とは緣がなかつたのであるがこれは日本に於いても云へる事で、雅樂は宮中や舍のある神社の所有であり、能樂は公家大名の專有物であつて一般の者は祭禮の音樂位しか持つて居なかつた。

産業革命後の音樂

産業革命後は人民が段々富を持つやうになり、さうなつてから一般の者も音樂を所有するやうになり産業革命後は民衆教育も進歩したので、金が出來ると同時に音樂の鑑賞が出來るやうにもなつたので音樂が一時に普及したのである。この時にベートーヴエンが出たのである、ベートーヴエンの音樂は非常に優れたものであるが若しも産業革命以前の音樂の一般化しなかつた時代の產物であつたならば今日のやうに價名を持つてゐたかそれは疑問である。日本では徳川時代に於いて、百姓町人が長い間の武士階級、武家の搾取から逃れ漸く金が出來るやうに、なつたので、一般民衆に音樂を愛する餘裕が出來たのである。長唄、淸元、常磐津、といつた江戸音樂、いきで複雜な人民の音樂がこの期に生れ、民衆を非常な勢で捉へて行つたのである。

樂器の進歩

西洋では産業革命の結果、樂器が非常に進歩した。今日あるやうなピアノはその當時から出來たので、これは鋼鐵を拵へる方法が進歩した賜物である。又オーケストラに用ひる樂器にはラッパを始めとして眞鍮で出來たものが多いがこの當時眞鍮の製造が一大飛躍を見せたので、立派な樂器が増加した。樂器の進歩は音樂を進歩せしめ、一般もこれを愛して、音樂はずつと歐洲大戰までその調子でやつて來た。

ラヂオの發明

所が今より二十年前に眞空管が發明された。ラヂオの放送局が今より十年前アメリカに誕生した。歐洲大戰前までに於いては、音樂を聞くにはそこへ行かなければならなかつた。蓄音器はあつたが、それとても今から見れば貧弱なものであつた、音樂を聽くには音樂會に行くかゝる音樂をやり當時客を呼んで居た晩餐館へ行くかしなければならなかつたが、ラヂオによつてそれを机上に於いてゞも一流の音樂を聽けるやうになつたのである。日本の放送局によつて日本人が如何に音樂を理解したか、その進歩は實に驚くべきものがある

羊を尋ねて＝後篇（一）

平安北道の巻

鎌田澤一郎

―一番の貧農から一番の地主へ―

その日は美しい秋晴れであつた。新義州驛より三つ手前の枇峴驛で下車した私は平北の名農務課長正田武次郎氏（現在忠南に榮轉）の先導で佐藤技手、塚田技手等とともに出ふところの院洞部落へ里餘の道を汗を流して歩いて行つた。綿羊によつて完全に自力更生した龍川郡枇峴面院洞の李順吉君の牧場は院洞部落の入口にある

主人李順吉君は本年六十三歳、大正十年五十の年に平安北道が緬羊獎勵を企て、八十頭を民間に預託飼養せしめた際二頭の預託を受けたのが羊との緣の始まり、當時赤貧洗ふが如き小作農であつたが何とかして家道の隆盛を圖らんと決心して指揮勉勵十三年幾多の辛酸を嘗め經驗を重ね、つひに極貧の境涯より脫して村有數の地主となり、畓二町步餘、田二町步を買入れて、成牛五頭の持主となり五段留立の資產家となり、豚も飼れば鷄も飼ふといふ多角農法の範を示して、何人の援助も受けず沈默の裡に獨立獨行計の自力更生を緬羊飼育によつて行ひ、つひに老後の安心立命をまで得たといふにまことに近來の農村美談といはねばならぬ

◇

大正十年預託の當時同じ羊を預るもの周囲及近郊に多々あり乍ら、その多くが失敗し、李順吉君一人何故かくのごとく成功したのであるか

當時同郡の緬羊飼育者もやはり内地の利用屋に似た考へをもつて居り、一頭幾何の補助金を貰へるとか、毛は高價に、仔緬羊は被牧的に殖ゆくといふ不眞面目な基礎の上に立つてゐたので多く失敗したのであるが李順吉君はその採算の基礎を極めて消極的な立場に置き先づ自給肥料として三頭薬を糞ね備へた。羊肥が採れゝばよい、毛や肉は副收入である―といふ非常に堅實な考へが自然合理的な經營を産んで今日の大をなす原因となつたのである

そこで先づ飼育管理を忠實にしてよく羊の面倒を見、常に臥藥を多量に支給して年々三千貫以上の羊肥を採取した、これを水田や畓田に施肥したが、とても高價な金肥も及ぶところでない成績を示す

◇

そこで金肥を購入したことにしその金を貯蓄する、そして又羊をふやす、さらに肥料が増す、肥料代の貯蓄が殖える、一方肉の方面では新義州安東方面の外人が買入れに來る、附近村落の人々が鳥眼（營養不良が眼病）によくきくといふのでドン／＼肉を買つてゆく、毛は初め千住製絨所へ郵送してゐたが、郡の指導をうけて妻と、養女がホームスパンの製織を覺える、製品は腹卷、肩掛、頸卷、手袋、などの極めて粗野なものであるが、強くて温かいのでいくらでも買つてゆく―といふ状態となり、生產品の處分が非常に合理的に行はれてゆくので自然貯蓄が殖え、そこで毎年少しづつ田地が殖えてきてこそ今日の大をなすに至つたわけである

◇

右の事實は農村先覺自力更生運動の一つとしても、又緬羊飼育計畫の上からみるも、まことに好個のエピソードであつて、もし全鮮農家の十分の一、百分の一が李順吉化するならば、全鮮農村が新生資源によつて何千萬圓といふ莫大な收入に惠まれる譯になるのである

平北道に於ける緬羊事業は充分にその伸展性をもち、現在においてもすでに飼育數十四、頭數一二八を算して、居るのであるが、既往に遡つてさらに一段調和價値のあることは、大正十一年頃に於て道として各種の調査研究に手を染め、前記の如くホームスパンの如きも全道に率先して習手し、殊に珍らしいのは羊肉罐詰に成功し道産試製のものが著しく好評を博してゐたことなどあつて、興鮮緬羊史上平安北道の位置は相當重要性を占むることになる

◇

陸道平安南道へ立寄つたが、ここは平壤郊外の農事試驗所種羊場部に七十頭ほどの飼育あり、數年前外人經營の製絨會社より讓與をうけて今日に及んでゐるのであるが近親交配によつて種も退化し、管理も餘りよくなく、殊に道との連絡等も全くなくて北鮮道向送しの感が深い。その他道内には見るべきものがない。來年度よりは平安南道も當然緬羊飼育獎勵區域に入るべき由である。道當局の一段の奮起を望んでやまない（寫眞は平北道産試製の羊肉罐詰レッテル）

結核を治す絶對の治癒力は人體內にあります

治療の祕訣は先づ此の絶對の治癒力を增強させることが第一

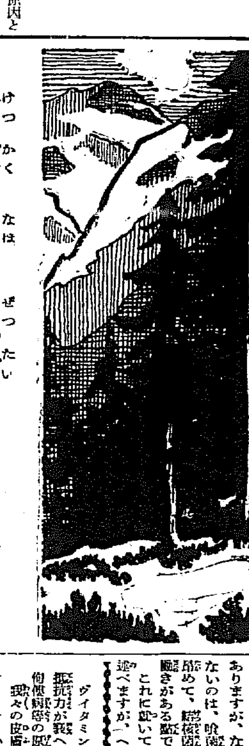

結核に特效があるといふ藥や療法は砂からず出ましたが、結局一時の流行で、眞の特效藥や療法は、未だに發見されない樣です。

にも拘らず、結核は癒る。と誰でも云ふのは、人各々の體內には藥や療法の力を借りなくとも、自力で病氣を癒す、絶對の治癒力が具つてゐるからであります。

例へば今、結核以外の原因で死んだ人を

解剖

して見ても、百人中六十人以上もの人が、結核に罹つた痕跡を持つてゐます。斯らいふ人達は嘗て自分が結核に罹つた事すら知らなかつたので、勿論何の手當もしなかつたのに、立派に治癒してゐるのです。

「病人自身の中に、常に一人の醫者がゐる。彼は醫學校の卒業生ではないが、病氣を癒す神の如き力を持つてゐる。」

とは佛蘭西の名醫が、人體の自然治癒力を讚した言葉ですが、それは何も魔訶不思議の力ではなく體內諸器官が營む、病毒物質の新陳代謝や、細胞の酵素作用や、白血球の喰菌作用、はては肝臟の解毒作用などが、綜合的な抵抗力となつて現はれる迄で、つまり人體本具の生活力に他なりません。

凡ての病氣を癒すのは、この生活力であつて、藥や療法がありとすれば、この生活力を助援し、時に應ずる補助手段としてゞ、特に結核の樣に、特效藥も的確な療法もない場合に於て、さらであります。最近結核療法の

本道

として唱道されてゐる所謂安靜療法は、即ち右の理論を、具體化したもので、身心を安靜に保つて無用の疲勞を避け、出來るだけ多くの生活力を療養に用ひると同時に、內臓生活の原動力となる、多くの營養を攝取して、體內諸器官に活力を與へ、病毒物質の新陳代謝を旺んにするのです。

所が困つた事には、結核は大抵消化障害を起し、食慾不振を伴ひますから、平生以上の營養を要するにも拘らず、平生以下の食物しか攝取出來ぬといふ矛盾があり、殊に安靜療法を行ふ結果、運動不足となつて、益々食慾減退し、消化不良となるのが常です。

そこで獨逸の有名な結核病學者ブレーメル氏は、自己の臨牀經驗から、斯の缺陷を匡正した、所謂ブレーメル療法なるものを提唱しましたが、それはヘーフエといふ微生物酵素劑を內服する方法で今やこの方法は、結核療養の本道とさへ云はれるに至りました。

ヘーフエの效用は、主として多數の活性酵素の働きにより、胃腸機能を旺盛にし、食慾を進めると同時に、蛋白、脂肪、無機鹽類、ヴイタミン等の豐富な營養素を補給して、全身的に生活力を高めるにありますが、尙は見逃す事の出來ないのは、喰菌作用と解毒作用を高めて、結核菌の毒素を解消する働きがある點です。

これに就いては、後段に詳しく述べますが、ヘーフエは要するに一種の、生活力助進劑でありまして、これによつて體內の治癒力を最も高度に發揮せしめ、以て病氣を驅逐しやうとするのです。

ブレーメル氏の提唱したヘーフエ劑は、日本でも澤村博士の「錠劑わかもと」によつて、廣く知られてをります。

太陽のいらぬ日光浴

ヴイタミンDが缺乏すると、抵抗力が衰へて病弱となり、佝僂病等の原因になります。我々の皮膚中には、エルゴステロールといふ成分があり、これが日光の紫外線を受けて、ヴイタミンDとなるので、日光浴の效果はこゝにあります。

これから寒くなると、日光が弱く、紫外線が少くなるので、ヴイタミンDが缺乏して風邪を引き易くなり、種々の病氣を引き起して來ます。

所が「錠劑わかもと」を常用してゐれば、其中にヴイタミンDもエルゴステロールもありますから、日光浴をすると同樣の效果があります。

解熱劑によらぬ結核熱の原因療法

發熱・盗汗・食慾不振の病原たる結核菌を挫き、その毒作用を無力にする新療法

前段では、結核に對する根本的療法に就いて述べましたが、今度は結核につきもの、發熱、盗汗、食慾不振等に對する療法に就いて述べて見ませう。

以前はこれらの病狀の病理がはつきりしなかつた爲、療法といへば解熱劑や消化劑、刺戟劑といつた樣な對症的な藥劑を、與へて來たものですが、そんな方法では徒ら效果がないばかりでなく、

解熱劑を連用

すると食慾不振を助長する、といふ樣な矛盾さへあります。

所が最近に至つて發熱、盗汗、食慾不振等は凡て、結核菌の産出毒素が、機能の中樞を刺戟する爲めに起るのだ、といふ事が明かになりました。從つてそれに對する療法も、從來の樣に、解熱劑や刺戟劑など用ひるよりも、直接病原たる結核菌を挫き、毒素を解消する樣な方法を取るべきだといふことが、わかつて來ました。

前段にも述べました樣に、我々の體內には、結核菌や毒素に對抗する力が具はつてゐるので、例へば血液中の白血球細胞は、有害な細菌がはいつて來ますと、血管の外にまで飛び出し、四方からこれを包んで喰つてしまひますし、又肝臟には解毒の作用があつて無毒にする力があるのです。

毒素を中和し

そこで白血球の喰菌作用と、肝臟の解毒作用を旺んにすれば、結核菌の中毒も、自ら解消するわけですが、前段に述べましたブレーメル氏の提唱する、ヘーフエの內服はこの目的の爲にも、著るしい效果があり、發熱、盗汗、食慾不振等を迅速に治癒せしめるといふのです。

即ちヘーフエ中には、多種の酵素といふ成分があつて、それが造血機能を刺戟して、白血球細胞を增殖しますから、喰菌力が非常に旺盛になつて來るのです。

又肝臟の解毒作用は、肝臟中にグリコーゲンの量が多い程、强いのですが、ヘーフエには、グリコーゲンが非常に豐富ですから、これを服用すれば、肝臟にグリコーゲンの量が增加し、解毒作用が强くなるのです。

其上ヘーフエ中の酵素は、造血機能許りでなく、他の各機能にも活力を與へ、新陳代謝を旺んにしますから、前記の喰菌、解毒の作用と相俟つて、發熱、盗汗、食慾不振等の症狀を輕減させ、次第に病竈を閉塞して治癒に導きます。

このヘーフエが、有名な澤村博士の「錠劑わかもと」によつて、日本の醫學界に普及してゐる事は前にも述べました。

「錠劑わかもと」は東京芝公園大門際、榮養と育兒の會（振替東京一七〇〇番）から頒布され廿五日分一圓六十錢、八十三日分五圓、ポケット瓶五十錢尙全國藥店にもあります。

喀血も止んで全治の自信へ

大阪・杉田研一

（前略）私は三十七歳の男子ですが、突然喀血を見ましてより、再三再四の喀血にて、衰弱と恐怖に身も心も（中略）三度の食事及び大小便に至る迄、寢たまゝ人手を借りて（中略）食事も實に不味く、日々に衰弱して來たし、一時は觀念をきめたもので、海の物とも山の物とも知れぬ、悲しい運命でしたが主治醫××病院副院長牧田博士より聞かして頂き、「錠劑わかもと」を服用、最初一日十四錠宛凡そ一ケ月、服用を續けたる處、二ケ月目よりは一日十八錠に增して、一ケ年以上も根氣よく續けました。（中略）「錠劑わかもと」服用一ケ月目位より、顏の色合が、睡眠者の如と變り難ら如樣になり、毎食事が美味にて、好き嫌ひが無くなり、三ケ月目位に少し腹部に力が出來（中略）何より嬉しい事は、恐れてゐた喀血が止んだのか、半年も一年も喀血を見ない（中略）服用後六ケ月目位より、體力恢復し、毎度食事も人手を借りなくても、自分にて床の上に座して、美味しく頂く樣になり、就寢恐怖病も段々と心の落着が出來ると薄らぎ、全治の自信が出來ました。（中略）昨今は朝の涼しい間に、一二町の運動を試みました。熱も昇りません。（中略）今年中養生を守るならば、來春には必ず丈夫健康なる體力にて、お役所を勤める事が出來ると思ひます。（下略）

腸チフス豫防內服劑

無害にて最も簡易なる

ヘテロゲン

甘味無臭の錠劑の內服のみにて安全無害に腸チフスを豫防し得る世界的發見にして在來の注射又は病原菌ワクチン內服劑に往々見る如き副作用を伴はず、幼兒にも安心して服用せしむ

●錠劑あり　全國藥店に販賣す

五人分二十錢　十人分三十五錢　二十五人分一圓

東京芝公園大門　同仁製藥株式會社

鉛中毒に依る小兒の所謂腦膜炎に就て

江東病院長　醫學博士　杉野龍藏氏述

腦膜炎とは腦膜、卽ち腦髓を包ふてゐる膜の病氣で、誰れでも腦膜炎と聞けば、絶望的のもの、よし助かつても盲目か白痴などの如き不具者に成る、と恐れられて居る病氣であります。

然し腦膜炎の中には色々の種類があります。即ち結核性腦膜炎、化膿性腦膜炎、流行性腦膜炎、及び鉛中毒に依る所謂腦膜炎等であります。之等の腦膜炎は何れも大人にも勿論あるのでありますけれども、特に腦の發達の充分でない小兒に多いのであります。

此中でも鉛中毒に依る所謂腦膜炎は、殆んど小兒にのみ起るのでありまして、明治三十三年頃伊東弘田博士が、生齒期の母乳榮養で育てられて居る小兒に見られる一種の腦膜炎である事を記載せられました其後大正十二年平井博士が、鉛の中毒から起ると云ふ事を證明せられまして、全世界に一大センセイションを惹起したのであります。

此の所謂腦膜炎は、鉛の含まれて居る白粉を母親が用ひる爲に、それが小兒の口や皮膚から體內に入いつて起す鉛中毒であります。母親が鉛分を含んだ白粉を用ひますと、乳房に附いて居たり、頸などにつけた含鉛白粉が、直接小兒の口に入いる他に、一度母體內に吸收された鉛が母乳に溶解して、小兒の體內に入いるのであります。

此の鉛分の毒は、勿論小兒の腦膜、腦實質等にも關係いたしますが、僅かな量でも永く用ひるために、此の恐るべき腦膜炎を起し得るのでありまして、十萬分の一位と云ふ極めて微量の鉛分を有する母乳を飮む事に依つても、其乳兒に腦膜炎の症狀が現はれ得るのであります。

鉛中毒に依る所謂腦膜炎の徴候は如何かと申しますと、多くは前にも申しました通り生後八九ケ月、即ち生齒期の小兒に多く起ります。初めは消化不良の樣で、乳を吐いたり、下痢便秘をしたりして不機嫌になり、病が進むと顏色が蒼白になつて、飮む度毎に乳を吐きます。これは腦の內壓が高まる爲であります。又顖門は張隆して高くなつてくるので解ります。又過敏になつて一寸した事にも驚いて泣きます。其の內には無慾狀態になつて眠つてばかり居ますが、熱は平溫あまり無く、昏睡狀態に陷り頸部が前方に曲らなくなる事もあります。そして痙攣がたびたびやつて來て遂には斃れるのであります。

早期に治療を施せば治癒し得る事が多いのでありますけれども、經過は可なり長い日が普通であります。又全治しても、精神發育に故障を胎す事も、視力や聽力に障害を胎す事も少くありません。

此の病氣は、前に述べた通り鉛の中毒でありますから、死體を解剖いたしますと、腦、肝臟、腎臟などに鉛がある事を、明かに證明するのであります。又大人の鉛中毒と同樣に、二三本生へ出た乳齒の根本の所が黑くなつて居たり、爪の甲が黑くなつて居る事が度々見受けられます。

此の恐るべき病氣を豫防するには如何するかと申しますと、申すまでも無く、鉛分のあるものを小兒に近付けない事であります。即ち鉛製の玩具や鉛を用ひた玩具を用ひないやうにすると同時に、母親が鉛分を含む白粉を用ひない事であります。政府に於ても此の點に注意して、昭和九年末以後含鉛白粉の販賣を禁止して居りますが、現在の實際に於ては、全く無鉛と稱する白粉の中にも未だ可なり多くの鉛を含んで居るもの少くない事は、先年內外の白粉三十種を集めて一々鉛分の檢查をしましたが、多少とも鉛を含むものが尠くなかつた次第でありました。

本年末以後は法律に依つて鉛から白粉を造る事は禁じられて、酸鉛の白粉はやがては全く無くなる筈ではありますが、油斷は禁物であります。序でながら、又其の代りに用ひる酸化亞鉛、酸化亞鉛ですから確かに無鉛の筈でありますが、然し此の亞鉛は常に鉛と一所にあるのでありまして、微量の鉛の混入して居るのを純の亞鉛にする事が非常に困難である爲に、よほど優れたもので無ければ、多少の鉛分を含んで居るのでは無いかと思はれます。此の點に就ては二酸化チタニウムを主體として造られた白粉、日本ではサーワ白粉などは全く鉛分が無くて其の心配もなく、場合によつては小兒の天華粉として用ひても差支へはないと思ひます。

それ故小兒を持つ母親には是非ともチタニウムから造つた白粉を御推奬申上げると同時に、普通の方も衛生上の考慮を拂はる場合には、勿論最も安心な白粉をおすゝめする次第であります。

（家庭醫事新報第一九八號より轉載）

★若人よ美しかれ★

オリエ・津坂孃

凡そ美しい、そして極自然な生々としたお化粧のできる白粉と云つたら、サーワ白粉―二酸化チタニウムに何か特殊の成分を配して遂に成功したといふ、此頃非常に評判の白粉でございませう。從來に無く明るい、冴々としたお化粧が、苦も無くできるのです。

それに尙よい事には、此白粉のお化粧は又保ちがよい事で、時が經つても粉が浮くやうな事が無く美しい儘に驚くほどもよく保つので御座います。そして附けた氣持が一際に爽かなのです。つまり白粉を附けてゐるやうな氣がしないと云つた感じなのです。

流行の色白粉も之れは數々ありますし、澤山なお顏色の方にも、好もしくお化粧の範圍なども自由にできます譯でございます。

稱頗も妹の頭は勿論、水から粉白粉、それにクリーム白粉も優れて居りますし、簡易らしいのは固形製といふので、つまり昔の方がよく云はれるパッチリ形、然し勿論純無鉛無害で、要るだけ水に溶いて使ひますので、頗る便利なお化粧らしい白粉もございます。

サーワの固形白粉（白・乳白・肉色・新肌・濃肌）各四十錢、他にヴァニシングクリームとクリーム白粉、以上十二種何れも携帶用小型入十錢封入、新聞名記入の上、郵便切手五十錢封入、東京市日本橋區濱町ミツワ石鹼本舖丸見屋商店へ御申越次第早速發送いたします。

ヴイタミンA及D含有量第一

眼鏡肝油

經濟的榮養素

メガネ肝油球

實績を誇る

純良なる眼鏡肝油

肝油撰擇上の最も正しい認識

眼鏡肝油が他の榮養肝油に比して數倍の效果ありと確言する所以は次の誇るべき理由によるのであります。

肝油に含むところの生命力の原素が不自然な加工に消滅することは學界で認める事實であります。茲に加工を施さゞる肝油の純粹性が尊重される所以であり、眼鏡肝油は自來この不自然なる加工を極力排擊し來りました。これ故にヴイタミン含有量第一の誇りを失はざる純良なる肝油を提供し得るのであります。殊に絶對多數の顧客を有する本品は常に新鮮品を店頭に供するが故に眼鏡肝油のみは純粹新鮮の榮養價高く他品に比し數倍の效果ある肝油を提供し得るのであります。

世界に誇る製産高　一番よく賣れる肝油

發賣元　合資會社　伊藤千太郎商會　大阪・道修町

奉祝皇太子殿下御降誕

賀田直治
穂積眞六郎
池田清
宇垣一成
今井田清徳
韓相龍
牛島省三
大橋新太郎

武者錬三
松田正之
笠井健太郎
有賀光豊
松本誠
林繁藏
伊達四雄
渡邊忍
渡邊豐日子
井上清

[illegible]
朴榮喆
石川登盛
見目德太
[illegible]
本田弘一
谷多喜磨
戸嶋祐次郎
加藤常美
朴興植

永岡惠
[illegible]
池田季雄
[illegible]
播本恒太郎
[illegible]
平井熊三郎
[illegible]
田川常治郎
竹島鈑太郎

平田一平
阿部悟
[illegible]
杉山久
新田留次郎
福崎濱之助
安本常一
河合治三郎
海金源次
朝日タクシー

社團法人朝鮮放送協會
京和亭
大澤商會京城支店
花月
盛文堂新聞舖
共濟無盡株式會社
朝鮮土地信託株式會社
丸ビル會館
本券番
新町遊廓組合

温い汁物の作り方

味の素を使へば料理は滿點！

味噌汁の拵へ方（以下全部五人前）

一、漉汁の取方

材料 赤味噌（仙臺）五十匁、豆腐八十匁（約一丁）鰹節十五匁、清水五合。

味噌は擂鉢で充分擂り乍ら水氣を硬く搾つた豆腐を加へ尚よく擂つた頃定量の水を徐々に加へ味噌こしで鍋にこし鰹節の削つたものを入れ中火にかけ稍々暫く煮て火より下ろして毛篩を以て他の鍋に漉過して好みの種と味の素少量を入れて供する。

二、味噌汁の仕立方　其一

粒味噌（赤）は擂鉢で充分擂り粒がなくなつた頃適宜の水を加へ能く擂り混ぜて後鍋に味噌こしを以て漉過し其の内に適宜の鰹節或は煮汁の類を入れて火にかけ沸騰した頃、上に浮いた泡をすくつて捨て、二三分間煮て火から下ろし他の鍋に毛篩でこし乍ら移し再び火にかけ好みの種を入れ味の素少量を入れて供します。

三、味噌汁の仕立方　其二

裏ごしにかけたる赤味噌を適宜の煮出汁でゆるめ火にかけ沸騰した上に泡の浮いた頃これをすくつて捨て、少量の煮汁味醂を加味し再び篩にかけ、好みの食品を加へて用ひる。

備考 味噌は長く煮ると香氣を失ひ不美味くなりますからザツト煮て置きます。硬い實を入れる場合には水炊きして後味噌を加へる樣に致します。

さつま汁

材料 豚肉（鳥肉なら更によろし）五十匁、大根五十匁、里いも五十匁、牛蒡三十匁、人參三十匁、ねぎ五十匁、味噌五十匁、味の素少量、生薑少量。

準備 豚肉は細かく切り、野菜類はブツカク如く廻し切りにし生薑は叩き潰して置きます。

調理 鍋に一升の水と肉、ねぎを殘した野菜、こした味噌を入れ火にかけ二時間位氣長に煮込み、ねぎを入れてザツト火を通し味の素を入れます。

鯛のうしほ汁

材料 大鯛の頭一つ、味の素五分、食鹽茶匙一杯、醬油一滴。

準備 大鯛の頭を大切りにして擂鉢に入れ鹽をドツサリ撒りかけて約一時間程經て鹽の解けた時沸湯をかけ（霜降りにすると云ふ）一度手早く攪き混ぜて湯を捨て冷水を取替へ〳〵冷やして鱗を指先で洗ひ落して置きます

調理 鍋に水七合程と鯛を入れ強火にかけ沸騰せんとする間際に表面に浮く泡を叮嚀に掬ひ取り沸騰したら火力を弱火として十分間程煮て食鹽、醬油一滴味の素にて味をつけ茶碗に盛る

鳥肉入けんちん汁

材料 鳥肉三十匁、人參一本、大根少し、里芋十個、牛蒡半本、豆腐一丁、椎茸三個、醬油大匙一杯食鹽少量、胡麻油少量、味の素少量。

準備 鳥肉は細く切り、野菜類は適宜に切つて置きます。

調理 鍋に胡麻油を入れ煙立つやうになつた時、野菜類を入れて油いりし湯七合程を入れて沸騰させ、浮上るアクをすくひ取り、總てに火の通つた時豆腐をつかみつぶして入れ醬油、食鹽、味の素にて調味します。

備考 豆腐は茹で、油揚にして用ふるを本式とするが硬くなつて消化が惡いから最後に入れる事としました。其點御承知を願ひます。

かき玉汁

材料 玉子三個、煮出汁五合、醬油大匙一杯、食鹽味の素少量、葛粉大匙三杯。

準備 玉子は割つてかきまぜて置きます。

調理 鍋に煮出汁を入れ醬油食鹽味の素で味をつけ、葛粉を水溶きして流し入れ、少しトロリとさせ、玉子を糸のやうに流し入れ、靜にかきまぜます

鱈の振り葱汁

材料 鱈百五十匁、葱三十匁、生姜少量、醬油茶匙一杯、食鹽少量、味の素少量、昆布煮出汁五合。

準備 鹽鱈は水に浸して鹽拔きをして大きく角切として置き、葱は小口より細く刻み、布巾につゝみて揉み、ヌラを取り、水の中にて晒し、水氣を絞つて置き、生姜は擂りおろして汁だけをとつて置きます。

調理 鍋に煮出汁と鱈を入れて沸騰させ、浮上る泡を掬ひ取り、醬油少量と適度迄の食鹽を入れて味をつけ、味の素を加へて椀に盛り、晒し葱と生姜の絞り汁を一滴落入れて吸口とします。

三平汁

材料 鹽鮭五十匁、馬鈴薯百匁、玉葱五十匁、大根八十匁、酒粕三十匁、味の素少量。

準備 鹽鮭は一寸角位に切り、馬鈴薯は皮を剝き、六、七分の角切とし、大根は堅四ツ割として二分の小口切とし玉葱は上皮を剝き、荒千切として置きます。

調理 鍋に水七合と野菜及び鮭、酒粕を入れて軟くなるまで煮て味の素、食鹽にて味をつけます。

味の素本舗　株式會社　鈴木商店　12—H

●御婦人の洗顔に●殿方のお顔剃りに●御旅行用に●

花王パート

短期發賣普及型

十錢チューブ出づ！

御好評の花王パート・・まだお使ひにならなかつた方々の爲に・・

垢ぬけのするお顔の洗ひ方

一時はどの花王パートをお顔に擦り込みお湯でサツと洗ひ落しますと肌荒れを防ぎ垢ぬけして參ります

お風呂の時はお顔は一番最後に洗ひ冷水で仕上げ洗ひを致しますと小皺を防ぎお肌がいきいきとして參ります

大型一個三十五錢
普及型一個十錢

東京・花王石鹼株式會社長瀨商會・大阪

カラスヤ
ミタマサ
140
三田政

入院應需
酒井婦人病院
院長 酒井一郎
副院長 七島赤道

フンドータカ醬油
フンドータカ黨
絕對大多數
高杉醬油釀造場

みそこし不要
高杉味噌

●一服征服！頭痛にノーシン●

みつわ・ヴイタミン
濃厚肝油
母乳の強力滋養劑
定價百瓦入 一圓二十錢

本品のV・A濃度はロヴイボンド比色計の二〇〇乃至三〇〇青色單位（カール・プライス法）に相當す

肝油の效能をヴイタミンAのみに歸すべからざるは論無き所、更に本品は普通肝油と違ひ、大人極大量でも一日の量僅に茶匙に輕く一杯にて充分、臭味少く、胃腸を勞せず下痢を起さず費用僅少、理想の滋養强壯料

（即ち用量は滴數・一日二乃至三回）
五歳以下 一回 三乃至八滴宛
十五歳以下 一回 八乃至十五滴宛
大人 一回 十五乃至三十滴宛

藥學博士河合龜太郎氏創製
醫學諸大家實驗推奬
化學工業博覽會金牌・進步賞
東京博覽會優良國產賞牌
第四回發明博覽會有功賞
帝國發明協會優等賞　受領

一、日・英・米・佛國特許の特殊操作により、最良最强の國產肝油を精製濃縮し、ヴイタミンA・D等主要成分の含量を著しく增大せしめたり。即ち肝油天然の本質を損する事無くヴイタミンAの如きは其含量不定なる内外肝油の五乃至三十倍の濃度に含有せしめたり。

二、故に用量は普通肝油の十分の一にて足り、大人一日最高量肝油十乃至三十瓦に對し、本品は一乃至三瓦を用ひれば充分なり。

文獻・說明書進呈

ミツワ石鹼本舗　丸見屋商店

九

『御供します。』

私は、いそいで朝飯の箸をとつて、洋服に着替へ風の木棉の花のゆれる、小道を支廳舎のある丘の方へと歩いた。

この日の午後出帆で、私はポナペ島へ向ふ豫定になつてゐる。それまでに何も彼も見てしまひたかつた。殊に、さう、思ふだけでもすまないけれど、カナカの女を裸にした内地人の家も、できることなら參考のために見て置きたかつたから。——

丘の上にある支廳舎は、占領當時、海軍防備隊司令部を設けた古るい建築であつた。その丘の麓に公學校がある。このあたりには官吏の宿舎が樹葉の中に圍まれ、點々と建つてゐた。

河田の家は、その公學校のすぐ近かくの、佛桑花の生垣に圍まれてあつた。家の入口に混血兒の女の子が臍をむき出して、浴衣をだらしなく、左前に着て頭をたれて立つてゐた。

河田を見ると飛びかゝつて、土語でしきりとしやべりかへる。それへ、河田は日本語で返事して笑つて

『この始末ですよ。』

と云つた。

家が無智な、——殊にヤップ島のカナカ土人は、未だに椰子の葉の腰蓑一つの裸體生活をしてゐるほどに原始的な世界に於いて、日本人の生活へ入つてゆくことは、想像でもできない相談である。

私は、河田の縺つた結婚——さう云つてわるければ、同棲生活のみぢめさが、胸に迫つて來た。

家の中は板敷きの、粗末な日本の寢臺が一つに、河田のテーブルと椅子とがあり、今、一つの室の壁には、子供を教育するために、十六ミリの映寫機を買つて、活動寫眞を映して見せるために幕がたらしてあつた。

色の黒黒な、その妻といふカナカ女が、ボイルの色模様の、簡單服を着て、笑つて茶を持つて來た。年の頃は、あまり色が黒すぎて、眼の中のものを見るやうに、はつきりとわかりかねた。

炊事場の方には、カナカの男が二三人、ゴロ〳〵としてゐた。妻は室に坐つたきりでニコ〳〵して私を見る。

河田は、貝類やカナカ土人の用ふる種々な武器、人形などのコレクションを、私へ見せてくれて

『どれでも、お氣に入つたのがあつたら差上げます、お持ちください。』

と云つた。

何も彼もほしいけれど、私は遠慮して、その中の一つ二つをもらつたが、中にもうれしかつたのは、カナカ土人が昔用ひた、まがたまの類の『くだたま』を付けてもらつたことである。

それから私は、自宅のカナカ土人の家の見物に出かけた。こゝも、キリスト教が早くから入つて來たので、すべてがそれに支配されるところを多く見た。

しかし、性の象徴も立派な宗教であるところから、キリスト教としても、これをどうすることもできないらしい。

たゞ、いつしか失はれて來たものは、土人の好戰的傾向だけであらうか、それは宗教の力ではない統一された強力なる『政治』の下にあるからだ。——もと〳〵、トラック島のカナカ土人は、非常に戰爭が好きで、これがためには、いろ〳〵な武器が發されてあるといふもの、鐵製品でなくて、硬質の木材製品——たとへば、マングローブで作つたもので長さ二尺四五寸、ちやうど、日本の神代の劍に似たものや、鉛の齒に似たものをつけた投槍と云つたやうないも、奇怪千萬なユーモラスたつぷりの武器ばかりである。しかし、それも次第にすくなくなつて來たと云はれてゐる。

將棋新手合（二）

於東京市日本橋區蠣殼町二ノ七　溝呂木將棋所

左香落　六段△渡邊東一（東京）　四段▲鈴木禎一（東京）

（圖は五八金迄の局面）

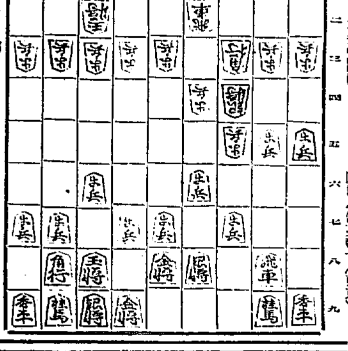

持駒　▲鈴木氏ナシ

△九四歩　▲九六歩　△八二玉　▲五六歩　△五二金左　▲六八銀
△五四歩　▲五七銀左　△七二銀　▲四七銀　△六四歩　▲五五歩
△同　歩　▲同　角　△六三金　▲八八角

（溝呂木七段講評）（下手）九六歩と程に應じて置くのは、後の關係上至當である。

（上手）八二玉とよるのは、玉將を戰線より早く圍ふ意味で當今研究された手法である。

（下手）五六歩と突くのは、持久戰の意味で續いて五七銀と上り二枚銀にする陣組工作である、茲で急戰する意味で四五歩と突く手と一四歩と突く攻めもある。

（上手）六四歩突きは、持久戰に陣組を組む準備で至當である。

（下手）五五歩突きは中央に位を張る方針である、茲で三六歩と突き桂を捌いて攻勢を採る方針もある。

（上手）六三金と上つて、六四歩と守るのは次に七四歩と突いて桂の捌きを圖る意味で肯綮である。

蒲田スター見參記

文並びに演出　大辻司郎

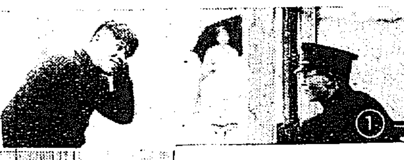

(1) 不審訊問

東海道は餘りにも有名な蒲田の宿。こゝが撮影所のスタヂオデス。毎日、バスケットを提げて、未來のスターを夢みる娘さん達を發見するため特に、訓練巡査の設備まであるデス。

(2) 關所

撮影所の藏になぞらへて、關所があるデス。正面に見ゆるのは上はスターから、下は其の他大ぜい氏までの名札デス。こゝを通る時に、自分の名札を赤字から黒字に廻すデス。左がお手紙の到着する棚。ファンの方から出された『一寸素敵のスター様まゐる』の三十一文字のお手紙はこの棚の中に配達されるデス。

「おやッ！あれだッ！逢初だな！その隣りが學藝部から來た大塚君代だッ！」

(3) 仕度部屋

撮影所を入つた右側に二百坪ばかりの廣い建物があります。大して立派なものぢやないデスが、建替せば立派になる見込はあるデス。これは四分の三の女優さん達の部屋。只今御覧の室でお髪上げの眞最中に飛込んだのか、右から、坪内さん、逢初さん、大塚さん、十九の春の伏見信子さん、その隣りが林長二郎とまちがへられさうな僕デス。まことに美男美女の集り、さながら花、菖蒲、杜若と咲き揃うてをるデス。

(4) 衣裳部屋

衣裳と名のつくものなら、古來ギリシヤの貴婦人様から、オイラン道中姿、サムライのチヤンバラ、町役人、溜物、お姫様の赤いオベベ、大石内藏之助の袴、丹下左膳の腹卷まで用意されてをるデス。その數一萬と六千四十六枚。大塚君代君が桃太郎の陣羽織、逢初夢子君が袴。イヤダ〳〵といふのに、彼女等二人が握手しろ〳〵といふので困つてゐる所デス。

(5) 二人ばなし

栗島 蒲田でもみんな明色黨になつたのネ。

八雲 私、明色白粉の色味がとても好き、同じ白、肌色といつても、これまでの白粉とは斷然ちがつてますわね。

栗島 あの落ちついたツヤと、若々しい輝きを出すために、酸素のガスまで吹き込んであるんですつて！

八雲 私達にも勿論いゝけれど、若い方々にはまた格別にいゝのネ。若い方々のお化粧には、明色白粉に限ると思ふわ。

(6) 小座談會

大辻 信ちやんはニキビが出來たさうね、僕影ら聞いてをるデスよ。

伏見 あら！イヤだわ〳〵、ニキビは私のせいぢやないわよ。皮膚のせいよ。

大塚 あんなん、ニキビとり美顔水で治しちまへばいゝぢやないの。

大辻 あんた方、平生お化粧してないの？それにしちや、馬鹿に綺麗すぎるよ。

伏見 明色美顔白粉でお化粧するからなのよ。

坪内 大辻さん、あたし達のこのお化粧の秘密、他へ行つてしやべつちやいやよ。あたし達より綺麗な方出來て御覧なさい、あたし達明日から失業しちやふわよ。

(7) トーキー部屋

今入つてゐるのはトーキー部屋デス。絶對に他から音響の闖入して來ないやうな設備になつてをるデス。セットには專ら屋根がないデス。

(8) 最高幹部室

最高幹部室で八雲理惠子さん、今、湯上りのポーッと、ほの〴〵としたお顔の色。

大辻 ねエ、お願ひがあるンですが………

八雲 お願ひつてなアに？

大辻 世にも美しいあなたのそのお顔に、白粉を一寸だけ附けさせて！

八雲 おやすい御用ですわ、でも、この明色白粉とてもあたし、氣に入つて大切にしてるんですから、あまり無駄にしないデネ………

大辻 おゝ、これは何といふ美しさであらう！

八雲 綺麗に附くでせう。こんなに綺麗に附く白粉はじめてなのよ、あたし。

明色とは……？

明色美顔白粉は從來の無鉛白粉とチタニユウム白粉の長所を合せた劃期的な白粉で、今迄の白粉に見られぬ明朗な上品なほんとうに近代的な美しさを現しますので明色と名づけられたのです。色味は白色・肌色・濃肌色・淡黃色の四種あります。

明色白粉の種類——水白粉・粉白粉・煉白粉・固煉白粉

新發賣　中型（定價三十錢）

明色白粉

明色美顔固煉白粉　白色・肌色　各五十五錢
明色美顔水（水白粉）　白・肌・濃肌　各三十五錢
明色美顔（煉）白粉　白色・肌色　各三十五錢
明色美顔（粉）白粉　白・肌・濃肌・淡黃　各四十五錢

（明色美顔水）

明朗比類なき新時代の美を表現する白粉！

明色美顔水白粉

北鮮版

軍都に咲く愛國華
父の死すらも秘し
入營の息子を激勵

【平壤】歩兵第七十七聯隊第十中隊國本甫君の厳父米磧氏は去る四月大阪市西區土佐通り二ノ一〇の自宅から入營する甫君を神戶まで見送り歸途甫君の入營を祖先に報告のため歸鮮して自宅の附近でトラックと衝突重傷を負ふたが神戶で出帆を待つ甫君の志氣を喪失させてはと奇禍を秘密にし六日の出帆日に母を神戶へ出して見送ることにしたが母も急用と稱して行かず隣家の人に頼んで見送りさせ父の奇禍一切を告げず金二十圓を送つて本人を激勵したが不幸にも米磧氏は六日午後五時半逝去した、しかし家族は甫君の軍務精勵のため父の遺言を固く守つて父の死も甫君に告げずにゐることが數日前判明、同隊では國本一家を非常に稱讃してゐる

貴金屬泥棒
元主家を荒す

【淸津】二十日午後十一時頃府内彌生町森山三次氏宅に一名の怪漢侵入貴金屬約二十點を窃取逃走中の怪漢を折柄特別警戒中の李徳山刑事が發見彌生町の大通りで大格鬪の上逮捕引致取調べ中淸津府新岩洞居住無職黃鳳天(二七)で府内某學校卒業後前記森山氏宅に傭はれてゐたもので同家の内情に通じ盜を狙つてゐたものであつた

兵事係主任會議

【淸津】道内及間島各府郡警察の兵事係主任會議は十九師團司令部で開催したが間島一帶の兵事係十三名は二十二師團の江田大尉と共に來淸、淸津署の形勢を視察した

清津のモヒ
患者退治

【淸津】淸津署に現在登錄されてゐるモルヒネ中毒者は約百餘名に達しこの中三十名内外の者が目下治療してゐるが府内にはまだ多く該中毒者が相當にゐる見込み淸津署ではこれが撲滅に努力してゐるが一去る二十日開催された朝鮮側有志との懇談會の席上で警察と提携これ等中毒者の撲滅に努めることになつた

長箭港の鰮景氣
水揚高は二十萬樽
十萬圓も轉げ込む

【元山】本年漁期に於ける長箭方面の鰮漁は十一月二十日頃から水揚され十二月十七日頃まで大漁續きであつたが去る十八日の寒氣來襲と共にパタリと止まり鰮群は注文津方面に南下し三百餘の鰮漁船隊もこれを追つて同方面に移動した目下同地は鰮の大漁で頗る活況を呈してゐるが長箭の水揚高は二十萬樽に達し金額にして二十餘萬圓その半分が長箭に落ちたといはれてゐる

旅館荒し
元山でご用
廿二日送局

【元山】本年春西大門刑務所を出て京城を食ひ詰めて羅南に飛び一流旅館に泊り込み電報や電話で恰も京城から金を取り寄せるごとく見せかけては宿から金を立て替へさせその揚句宿料を踏み倒して逃走去月二十八日に入り込んだところ元山署に逮捕された自稱朝鮮實業新聞記者前科六犯金啓範(三七)はその後嚴重取調べを受けてゐたが會寧、城津、咸興、元山等で數百圓に上る罪狀明白となり二十二日一件書類と共に送局された

道立元山醫院の新裝

元山局の
年賀狀
引受け激增

【元山】二十日から取扱ひを開始した元山局の年賀郵便は張りきつた堰を落したやうな勢ひで一時に殺到し第一日には引受け一萬一千七百七十五通到着六百二十二通、越總二千五百十一通、二日目は引受け六千九百九十六通、到着二千百八十通、越總一萬一千二百九十四通に達し前年に比し第一日が引受約七百通越總五百餘通第二日が引受約四百通越總百十餘通の增加を示し二日間の合計引受歩合は引受六分増到着三分五厘越總一分五厘增となつてゐる

急がば廻れ
北滿行の珍貨客
淸津と浦鹽を迂回する
新高丸淸津初入港

【淸津】二十一日淸津入港の北日本定期船は天草丸の代船として新高丸就航、船側は飛沫を寒風で吹きつけられて眞白に凍らし午后三時半岸壁に着いた、同船は滿洲丸の就航前就航してゐた淸津には馴染み深いものであるが、岸壁の歡迎は今度が始めてゞある、新高丸今回の航行では雜貨を三十噸積み、浦鹽に荷揚げしたが、これはポグラを經由して北滿へ向けられるものではあるもの〻雜貨を浦鹽に揚げることは例のないことだといふ、北滿へ向ける内地貨物の辿るべきコースはかくして數々の線を比較研究されてゐるとみるべきであらう、なほ同船にはシベリア線でハルビンへ向ふハルビン駐在のドイツ領事館員夫人が淸津に上陸、京圖線でハルビンへ向つたが、滿洲里からは滿洲へはいれず、ニコリスク、ウスリスキーからポグラニチナヤ經由のハルビン入りも放棄して態々迂路を廻つたのは時節柄興味深いものである

來年度は
廿七萬圓
大同江改修
猿岩も施工

【平壤】大同江改修費明九年度の總額は廿七萬一千餘圓で使途は平川里下流の防水工事に五萬圓を要し大同郡南串面猿岩の開門工事に廿二萬餘圓を投ずることになつた、これで平壤の防水工事も大體一段落となるが猿岩開門工事は總工費七十萬圓で三ヶ年繼續事業で完成するが來年はその第一年として基礎工事を行ふ由

鳳山郡農會
二品評會の
褒賞授與式

【沙里院】鳳山郡農會主催堆肥及種牡牛品評會褒賞授與式は二十二日午後一時鳳山郡廳樓上で擧行先づ日高及若下兩審査長の審査報告があつてそれぞれ褒賞を授與しついで山本郡農會長の式辭高橋鳳山金組理事の祝辭があつて閉會頗る盛大な祝宴を催した受賞者は左の通り
▲堆肥一等第一區趙潤面、二等第二區楚臥面▲種牡牛一等土城面に井里姜明達

人のうはさ

▲牛島十九師團長　横山普通學校落成式參列
▲佐々木淸津稅關支署長　廿日仁川へ
▲佐藤間島第二守備隊長　廿一日圖們視察から吉林へ
▲後藤淸津府財務課勤務兼勸業掛　廿日茂山視察から
▲內田理一郎氏(金城專賣出張所長)　廿日京大阪院退院執務
▲山口彬氏(淸津法院長)　廿三日東上
▲吉尾金治郎氏(吉州)　廿二日逝去廿四日葬儀執行

南浦沿岸
貿易地帶
稅關支署で
管理に決定

【鎭南浦】一時漁業組合の名において或は鎭南浦商工會議所の手によつて實施を目論み久しく懸案方面の問題とされてゐた沿岸貿易地帶はこの程漸く解決し二十二日からいよいよ鎭南浦稅關支署で明年三月まで管理することに決定した

内容は來年充實
三ヶ月の講習は甚だ困難
醫專出身者の内地免許につき
藤原平南知事聲明

【平壤】醫專卒業生内地開業免許問題について本府と協議のため上城中であつた山地財務部長と及川醫專校長は廿二日朝歸任し、藤原知事に本府との協議要項を報告する處があつたが右につき藤原知事は左の如く聲明した

卒業生の三ヶ月間講習は非常に困難な事情にあり當局でも何分の善處を講つたことであつたがその點については道當局も本府當局も極力善處すべき意向を有してゐる學校の内容充實問題については本府學務當局の諒解を得てゐるから更に時期を見て平南、平北の兩知事が上城、諒解を得て明年度豫算に計上することになつてゐる

船橋里郷軍
獨立に決定

【平壤】平壤在郷軍人分會第四班船橋里組は百十四名を包含してゐるが平壤とはあまりに距離がある爲め召集その他に不便を感ずるので明年度からは獨立し船橋里分會にすることになり明年二月十一日建國祭をトし發會式を擧げることになつた、分會長には山口歩兵少尉が推される筈

柞蠶の品質統制
安東糸業工會所で
輸出品の檢査實施

【安東縣】滿洲の特產殊に安東を中心とする三角地帶鴨綠江沿道地方の大特產物としての柞蠶は年產額千百萬圓の巨額に達し商要商品の如何によつては更に生產額の大增加を來すものと各方面から期待されてゐるがその生產品の大部分は安東を經て内地紡織地たる福井岐阜、京都に輸出され更に歐洲及滿洲に輸出されてゐる、その年產額一千萬圓に達し世界的商品となつて素晴らしい勢ひを示してゐる

この特產商品の品質統制の必要に迫られ日滿當業者商議の結果、安東糸業工會檢査所で一律にこれが輸出檢査を行ふ事となり農林省技師小池茂十郎氏が來安、檢査所の施設並に檢査の指導を行ふ處あつたがこれが檢査實施の曉は不正品の驅除、品質統一が行はれ内地製造業者との取引は至極圓滑となり柞蠶業は更に活氣づくべく豫想されてゐる

偽刑事の
辻强盜
牛代を强奪

【元山】師走の街に僞刑事が現れ物騒千萬な世相を描き出してゐる安邊郡都草面文山里趙□(三〇)といふ爺さんは二十一日午後三時頃府内陽村洞の牛市場で牛を六十四圓に賣り歸宅の途中現れた僞刑事のため右金を全部ふんだくられ泣きの涙でかくと警察に訴へ出た

手附詐欺
百九十人を
甘言で釣る

【淸津】慶北永川郡永川面完山洞二二無職尹元燮(三七)は去月二十八日咸北富寧郡富寧面富寧洞朴殷元方の宿料を踏み倒し同面柳平洞に立ち廻つたところを富寧署に擧げられ取調べの結果次のやうなゴマゴマした詐欺を克明に行つて來たことを自狀、本月十八日一件書類とともに淸津地方法院檢事局に送られた

本年四月一日大阪市港區尻無川北道ポスターカレンダー商吉井商會の外交員と觸れ込み咸北發山郡や仁川郡明川郡方でカレンダー百個の注文を受け、手付金と稱して一圓をせしめたのを手始めに、慶北、江原各地を手付金詐欺で荒し、十月一日には咸南洪原郡新浦港萬同旅館に腰を下したが、泊り合はした京城小川自轉車店員足松正人と知り合つてからは局面を一轉して小川自轉車店外交員になりすまし同月二十二日咸北城津郡鶴西面聚德洞韓億山を巧みに說きつけて自轉車の委託販賣店の指定契約をなし契約手付金として一圓五十錢を騙取し等々この春から御用になるまで百九十二名を欺き金額で三百五十四圓を騙つた

戀の明星姫の誓願
成就した月宮殿の睦ごと
土星の君のお忍びの艶麗な情姿
肉眼で盗み見て肩を懲らす

【元山】他の戀路を望遠鏡でのぞく人間界の俗世界のあさましさを憎くみてか月姫は冬空の煙霧を濃くして京仁の觀測を遮へぎつた去る二十日夜の何萬年かの思ひ叶つて性の宮居に誓契りを結んだ明星姫と土星の君との祕郷は望遠鏡でもたゝぬ北鮮の空では銀砂子を撒いたやうな澄み切つた中に肉眼で認められた、元山測候所には天體觀測の望遠鏡がないので遺憾ながら權威ある觀測は出來なかつたが當夜は雲一點もなく元山からは打つけの觀測空であつた、宵より肉眼のことで土星の君の金色の王冠も供奉の衞星も見えやう筈はないがそれでも京城仁川の時刻より遅れた午後五時五分頃から同六時四十五分頃まで西に明星姫と土星の君との戀をさゝやく月宮殿へのお成りは、はつきりと認められたと

北滿特產
檢査規定
北鐵で發表

【淸津】北滿特產物の北鮮經由における檢査は二十日から實施されたことは既報したが、この混合保管穀類の檢査要項は次の如く北鮮管理局から發表

1、檢査は滿鐵の混合保管穀物と同一條件、方法により、標準見本は滿鐵と共通とする
2、檢査は滿鐵の檢査に於て務する
3、取扱驛▲京圖線—下九臺、樺皮廠、孤店子、吉林、蛟化、敦化、老頭溝、朝陽川、圖們▲吉海線—口前、双河鎭、煙筒山▲拉賓線—營業開始の時から行ふ
4、檢査料は合格品に對し當分の間國幣三圓、不合格品に對しては滿鐵と同額
(イ)不合格檢査料—包裝、品質、重量の内一部の檢査に不合格となつた時は合格した分に對し半額の檢査料を收受す
(ロ)等級—特等から四等まで假數、等數年度により檢査證標を附す、麻袋檢査は新は赤、舊は黑の檢査證標を附し、大豆品質不合格品は赤×、麻袋は黑×の證標を附す

倉庫破り
惡運つきて
吉州でご用

【羅南】去る十八日午後六時頃咸北吉州署では歳末警戒で擧動不審の男を擧げて取調べたところ、咸南元山生れ住所不定朴基天(二七)と稱し本年四月二十日午後六時頃から翌朝八時頃までの間に元山驛保線區倉庫の錠前を破り十番綿線百二十貫、この價格四百圓を盗み出したことを自白したが、この犯人は當時余罪的に手配中未だに逮捕されなかつたもので惡運盡きて年末警戒網に引つかゝつたわけである、なほ餘罪が多い見込みで取り調べ續行

白銀世界の豪華版……三防だより

更生陣の第一線へ
美しい織姫を送り出す
咸北機業傳習所先陣の功名成り
家内工業の前途光明輝く

【羅南】咸北では切りつめられた貧弱な豫算中から新規に計畫した農家副業指導の機業傳習所は本年七月產聲をあげて以來各郡から選拔された十名の生徒は、全部寄宿舍で共同生活して本年京城商工出身の金光眞次氏を囑任講師に擔任產業課道技手を囑任講師とし、機業、染色、ホームスパンの指導傳習をうけて、既に六ヶ月絹布、綿織の機業を習得しスパンも全鮮のお先鋒をなした奬勵のそれを遥かに凌駕する優良品を製出してゐるが何分設立の關係に拘束されて、機業も少く講習も不完全で、生徒らの向學的熱心に對しても、傳習當局者も隔靴搔痒の感みを抱いてゐるが、兎もかくも、本月をもつて所定の傳習を終へ、二十七日その修了式を擧行、第一回の卒業生十名を送り出すことになつた。卒業生は各郡守から推薦されたものだけに極めて良好な成績を擧げ、當初、豫定された寄宿生活など全く理想的に終り、これによつて第二回以後の生徒數は上にも右に力を得てゐる。豫定傳習生徒は滿十五歳以上の朝鮮婦女子となつてゐるが、第一回卒業生は十七歳から二十五歳までゞ、內二名は既婚である、これ等は歸郷後郡農會等に採用され機業、染色、ホームスパン等の指導に任ずるものであるが、主として郡部の中心指導者となつて働くことになつてゐる

なほ道內機業生產は年額約四十萬圓に達し、內三十萬圓は咸北產として市場に名聲を馳せてゐる麻布でその大半約二十萬圓は道外に移出されてゐるので、これ等傳習所の卒業生は差し當りこの麻布製織に有力な指導を與へるものであり、一面非常時代に處して最も適切な國際知識普及に努めるわけである咸北道では來年度は更に傳習所の設備の擴充を計り、引續き各地方部落の指導者養成につとむべく、經費の都合では傳習期間を延長するに至つたものとみられてゐる。第一回の卒業生は左の通り

富玉仁(鏡城)崔山玉(同)池奇玉(茂山)崔日順(富寧)車玉金(鏡城)李順福(同)朴貞敬(明川)金初姫(同)朴玉仁(城津)李松云(吉州)

妻子を斬り
自分も切腹
狂人の發作的兇行
妻子は瀕死の重傷

【沙里院】鳳山郡山水面暫近里金昌均(三〇)は二十一日午後四時頃發作的精神異狀から食刀を揮つて妻子に暴行瀕死の重傷を負はして奥山に駈け登り己れも食刀で切腹自殺を企てたが死にきれず苦悶してゐるのを附近の人々が駈け付け手當を加へたが一方沙里院署は司法主任及公醫現場に急行檢視した

難破船

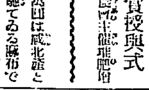

◇……天津日嗣の皇子御降誕あらせられ御國の御繁榮お目出たき限り、我人ともに赤心を捧げて壽き奉らん

◇……農村婦人の副業指導機關の出現ぞ好ましく、光は認むるとも効頭の前途近からず

◇……明星姫と土星の君の淡い戀の囁き、富の失策で拜めず、拜めた歯の眼は利かず、望を聽してみえる眼鏡ぞ懸し

◇……北滿派行の佐客さん、裏日本から淸津、浦鹽を迂廻り、急がば廻る要心からでなし

◇……手附詐欺、釣つたも釣つたり百と九十餘人、釣り手の罪は罪として釣られたお人好しにも罪はあり

世界知識增刊

世界風俗寫眞大觀

新春家庭爆笑の源泉は是れ

鮮麗無比な珍奇寫眞による世界風俗の一大パノラマ成る

世界風俗を紹介する書も尠なくないが、之れ程珍らしい珍奇無比の寫眞の集められた書は多くはあるまい。成年式、結婚式、花嫁姿、葬式と墓場、季節の祭り、宗教儀式、祭禮、装身具、住宅、家庭生活、學校生活等に至るまで、全世界に於ける特異の風俗は、弊社が數年來苦心蒐集した鮮麗無比の寫眞によつて悉く網羅されてゐる。新春家庭爆笑の唯一源泉であるのみでなく、研究者には無二の活資料として、學校に於ては唯一の教材として敢へて滿天下に薦むる。

目次概要

結婚式
▽婚約の宴(ソロモン島)▽ジャヷアの結婚▽スマトラの婚禮▽花嫁を擔ぐ(セレベス)▽シャール島の花嫁花婿▽比律賓の結婚風俗▽支那の披露宴▽支那の嫁入り▽花車に同乘して(印度)▽花婿馬に乘つて(印度)▽印度の花婿▽インドの幼年結婚▽ジプシーの結婚▽和蘭の古風な結婚式▽フランス軍人の結婚式

葬式と墓場
▽支那の葬式の樂隊▽スマトラの棺前饗宴▽水郷ヴエニスの葬式▽沈默の塔と内部(波斯)▽イタリヤの墓▽イエルサレムの墓場

季節の祭り
▽ニースの花祭り▽支那の正月▽イギリスの除夜祭▽インデイヤンの鹿踊り▽諸國カーニヴアル風俗▽シャムの御座船▽印度支那の年始祭り▽パリに於ける收穫祭▽南ヨーロッパの花祭り▽ルーマニヤ收穫ダンス▽スウイスの葡萄祭▽シエナの競馬祭▽ジプシーの行列▽スマトラ娘の祭り風俗▽諸國クリスマス風俗

宗教儀式と祭禮
▽チベットの舞踊▽クンバコナムの行列▽南洋の夜の祭り▽瑞西の洗禮衣裝▽イエルサレム受難週間▽セイロンの悪魔踊り

▽エジプト回教徒の墓場▽ボルネオの墓飾り

裝身風俗
▽パダウン族の女▽ムロ族の若夫婦▽アエタ族の文身▽マリオ族の文身▽ブラジルの女の彩身▽ダイヤーク族の飾▽アメリカ土人の裝身具▽濠洲土人の背中の裝飾▽アフリカ土人の首輪▽アフリカ土人の大唇▽サモア土人の女風俗▽パダウン族の首輪▽盛裝のアフリカ土人の妻▽ソロモン島の女▽彼りもの風俗色々

▽ニユーヘブライズ奇住▽メラネシヤの雨神社▽トーテムを祀る儀式▽アフリカ悪魔踊り▽スマトラの女祭司▽インデイヤンの雨乞▽スネーク・ダンス

其他百數十頁

四六倍版二百五十頁　全頁アート刷　定價一圓五十錢　送料 内地十二錢 植民地廿四錢

東京神田錦町一丁目　新光社　振替東京四三二四〇

主婦之友

新年號の大賣行

▲▲▲▲寫眞說明（これは滿洲の戰爭の中の看護婦です。どの看護婦も手に持つてゐるものは新年號の『主婦之友』です）

忽ち賣切れ!! 増刷出來!!
十五大附錄を贈呈

實物を御覧の方は誰方もビックリしてゐます。そして買はずにをれぬ「主婦之友」の新年號です。又もや賣切れ迫る！賣切れ迫る!!

新聞二頁大額面用附錄　明治天皇の御尊像　（東京美術學校長）和田英作畫伯謹畫
畫壇の第一人者たる和田先生が約一年間の苦心を以て謹畫し奉りたる國寶的名作

（新聞二頁大額面用附錄）**皇室の御繁榮**　竹の園生のいや榮えに榮え給ふ目出度き御有様を拜し奉る御寫影を贈呈

（新聞半頁大額面用附錄）**伊勢神宮の御神殿**　神國日本の中心たる伊勢神宮を東京美術學校教授の松岡映丘先生が謹畫

（新聞半頁大額面用附錄）**明治神宮の御寫眞**　非常時日本の守りの御神として全國民の崇敬の的たる神宮の大形御寫眞

（新聞一頁半大額面附錄）**宮城の御寫眞**　全日本の家庭に奉掲して日夕奉拜すべき大形額面用御寫眞で大評判です

（新聞二頁大掛物用附錄）**東郷元帥書の掛物**　明治天皇の御製を元帥閣下が謹書された國寶的大掛物でドコでも大評判

（新聞二頁大掛物用附錄）**乃木大將書の掛物**　軍神乃木大將が戰場で詠まれた自作の詩を揮毫されたもので大評判です

新聞二頁半大掛物附錄　竹内栖鳳先生の「雪の富士」　縁起のよい富士の山を畫聖と稱ばれる栖鳳先生が靈妙なる筆にて描き上げられた傑作でコレ一枚だけでも大人氣です。

（新聞一頁半大額面附錄）**國寶の地藏尊の御繪像**　紀州高野山の秘佛を實物通りの色彩と大きさに謹製したる御本尊を贈呈

（新聞二頁大額面用附錄）**國寶的浮世繪の美人畫**　帝室博物館御秘藏の勝川春章の美人畫を實物ソツクリに謹製した大畫幅

（新聞二頁大額面用附錄）**伊東深水畫伯の美人畫**　現代美人畫の第一人者たる深水先生が犬を配した美人畫でトテモ大評判

（新聞一頁大額面用附錄）**山川秀峰畫伯の美人畫**　深水畫伯と並んで美人畫の泰斗たる秀峰先生が描かれた大評判の美人畫

（新案別冊附錄）**お子様用の童話繪本**　雜誌界空前の新案縮本で沖野先生の童話と宮地畫伯の畫とで大評判です

（新案小形附錄）**新式の姓名判斷**　不思議にアタル運命占ひ。西洋で大流行の占ひ方で今度初めての新公開

（大評判の五百頁の書籍附錄）家庭作法寶典

婦人が知らねば恥となる儀式作法の心得約千種を發表した大全集。此一冊さへあれば冠婚葬祭を初め如何なる場合の作法でも一目でわかる大寶典の贈呈で大評判です。

▲婚禮の作法一切　▲吉事の作法一切　▲凶事の作法一切　▲公式の作法一切　▲訪問と接客一切　▲手紙の作法一切　▲挨拶の仕方一切

▲饗應の作法一切　▲給仕の作法一切　▲料理の食方一切　▲服裝の作法一切　▲化粧の作法一切　▲年中の行事一切　▲贈答の作法一切

開運の大黒樣と錦紗の福財布が壹萬組當籤する大懸賞

ハガキ一本で誰にも出來る大評判の大懸賞。壹萬個の大黒樣の中には黄金製のものが百個だけあります。新年の縁起祝ひに御應募ください。

八十錢（送料十一錢）　東京神田　振替一八〇　主婦之友社

チタニウムを主劑に特殊の成分を配合せる

サーワ白粉

冬！氣品と魅力のお化粧！
サーワ美が一段と冴える頃です

特長

A 絶對に無鉛無害で、何處の温泉へ行つても平氣で用へます。
B 美粧效果は實に三倍、極少量で素晴しく魅力的な化粧上り。
C 濃淡のお化粧が自由に出來て、共に水刷毛がよく效きます。
D 白粉を付けて居ることを忘れる程にスマートな明朗美です。
E 汗にも崩れず粉が浮かず、襟を汚さず、お化粧保ちは無類。
F 白粉焦せず日焦を防ぎ、また襟白粉うつりが極めて鮮かです。
G 若し内容が乾いた時は清水で溶けば直ぐに新しくなります。

皆樣の贈物にはゼヒサーワ白粉を

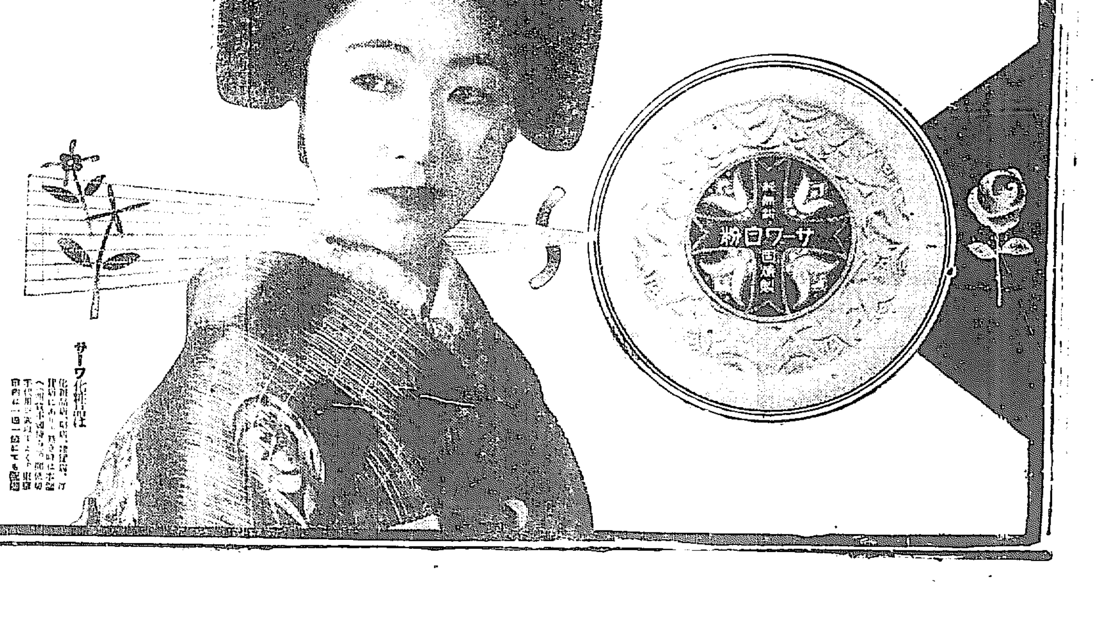

サーワ白粉の固形製
が愈々新發賣に成りました。[illegible] 絶無無比の優秀な固形白粉です。近く禁止に成るあの有害な鉛白に代つて今や皆樣の非常な御愛用を頂いて居ります。

サーワ白粉と化粧品
固煉（白・肌色）　煉（白・肌色）　固形（白・肌色）　水（白・新白・肌・新肌色）　粉（白・肌・黄肌・新肌色）　クリーム白粉　化粧水
白粉下　ヴアニシング・クリーム　コールド・クリーム　頰紅　口紅　眉墨　打粉
[illegible]

サーワ化粧品は [illegible]

東京・兩國（日本橋區米澤町）
◎ミツワ石鹼本舖　丸見屋商店

L.63

全土に漲る奉祝氣分

二重橋浮き出て　大内山萬歳の聲　慶き日、夜の大帝都

【東京電話】皇太子殿下御誕生の御喜びに溢れた大内山は夜に入ると更に奉祝の機運濃厚となり、賑つた盛觀であつた、嚴めしい皇宮警衛も白い稽古衣を着けたコック特手も森嚴な宮城内を忘れてざわめきながら、そこここから起る萬歳歡呼が二重橋前廣場の赤子の聲と和して湧くばかり、坂下門には幔幕をはりめぐらし參賀受付をして居るが、參賀者は陸續として有資格者が押し合ひへし合ひ混雜を極め、昭和三年秋の御大典よりもつと盛觀だつた、當番の内匠寮員が受付を更に一ヶ所増設するといふ有樣で、自動車、徒歩、モーニング、カーキ色、濃紺詰襟服色様々を帶びた文武官が和田倉門から坂下門迄續いた、宮殿からは日章旗翩翻と翻へり丸之内西銀座の舗装街の慶祝氣分横溢し手に取るやうである　天皇陛下には御階下よりこの有樣を眺めさせ給ひ極めて御滿足に御思召されたとは側近者の謹話である、謹嚴な湯淺宮相は皇太子殿下御誕生に對する大官人の挨拶に一々にこやかな顏で答へ、午後二時秩父宮殿下を始め各皇族殿下邸に御悦喜申上げに出掛け後には上機嫌の宮内官が帽子をさゝげて萬歳々々の聲が湧き渡る、大内山の二重橋はこの夜初めて美しき灯が入れられ不夜城の如く混み渡つた各室にくつきりと浮び上り全國民尊敬の的たる皇室の御繁榮を祝し奉る赤子の誠に應へ給ふ御樣子が偲ばれた

御降誕の第一夜を　安らかに過させ給ふ　宮城の内外は嚴重な警備

【東京電話】新宮殿下には至つて御健やかに渉らせられ、御可愛らしいベットの中に安らかに御眠りにつかせられておはすが、御降誕第一日の夜は黒田皇后宮事務官、小出侍從が宿直申上げ、御室近くには小見料小山、村山兩侍醫が奉仕し、竹屋女官長、神野女官、東御用掛および小倉御養育掛が御室にお控へ申上げた、また大内山の御警衛は白井皇宮警察部長の指揮する二百餘名の皇宮警手がこれを固め、宮城外は丸の内署の警官を主としてこれに騎馬警官および警視廳直屬の特別警備隊が參加し萬遺漏なきを期し御警衛申上げた

國境の奉祝　日の丸と五色旗　日滿國民の赤誠顯る

【安東縣特電】安義兩市民はけふのよき日を壽ぐべく新義州では平安神社で、安東では安東神社で奉祝祭を擧行、國境の兩都市は各戸に國旗を掲揚し夜は奉祝燈をかゝげ、赤誠を表はすと共に各學校では訓話を與へ、全市を擧げて皇室の弥榮を衷心こめて壽ぎ奉つた、この日安東では内鮮人街といはず遠く滿洲側に至るまで奉祝國旗の色が溢れた殊に滿洲側には一齊に五色旗が掲げられ善隣のよろこびを表はした、かくて鴨緑江を境として安義兩地を中心に日滿兩國民はけふの佳き日を赤誠こめて奉祝したのであつた

釜山の奉祝

【釜山特電】慶報が釜山府に達するや三回のサイレンと共に府内一齊に國旗を掲揚し國民擧つて慶びの色に溢れた、府に於ては同日午後二時より在郷軍人聯合會代表の會合を求め奉祝の準備に就いて打合せるところがあり、廿九日早朝府主催の下に龍頭山神社境内に於て官民合同の一大奉祝祭を擧行し正午は公會堂にて奉祝宴を開催、晝は各學校生徒の旗行列、夜は府民を擧げて提燈行列を擧行して奉祝の誠意を表することに決定した、なほ釜山府に於ては、府民奉祝準備のために廿六日臨時府會を開き奉祝賀宴を提案することになつた、この日龍頭山神社に參拜する各學校生徒、府民ひきも切らず關水知事以下道部長に大島府尹、各公職者の參拜があつた、府内の

奉祝歌を作り　紀元節に奉祝會　全國各團體で催す

【東京電話】文部省の社會教育局では今回皇太子殿下御誕生遊ばされたにつき全國の各社會教育團體の諸團體と連絡して諸種の催しをすることになり、明年二月十一日の紀元節を期し全國各府縣の市町村に於ける男女青年團、婦人會、その他社會教育團體をして奉祝會を開催せしめ、この奉祝會に於て奉唱する奉祝歌を文部省に於て作成することになつた

歳末賣出しが　忽ち奉祝デー　本町、鍾路通りは人、人の波　感激の日の夜は活氣横溢

▽…日嗣の皇子の生れませし日の大京城の夜は——廿三日夜は全市にわたる奉祝提灯の灯に映えて、凍る夜も何のその、人出の足は歳末の巷に沸ぎる感激の渦を捲起した

▽…さらに土曜日に加へてボーナス景氣といふ朗らしい伴奏は奉祝氣分を最高潮に導いた

▽…大賣出しも佳境に入つた本町通りと鍾路の町は代表的な人波で、ザッと平日の三倍以上に達し、華かな店頭裝飾に映える日の丸の國旗は、正に國民的祝賀の氣分で賣上げも日頃に數倍した按梅である

▽…デパートガールの胸間に光る奉祝マーク、光芒を引いて走る電車、自動車の小國旗など一段活氣を帶びて、歳末大賣出しは驀じて奉祝大賣出し氣分を横溢した

▽…祝意を酒にかつた人も多く巷の景氣は一瞬にして飛躍したが、一方株屋街は「皇太子殿下御降誕」の報にトンく拍子に株の値上りを呼んだだけに殊更涙い景氣で、夜更け迄明々と異色に輝いた家が多かつた

▽…斯くて奉祝の灯の街と化した大京城は奉祝準備に忙しい當局の府廳を中心に、到るところ奉祝氣分横溢そのものの情景を點した

御命名の日には　全京城火の海　旗、提灯行列いろくの趣向　奉祝豫算直ちに通過

皇太子殿下御降誕の奉祝に關する京城府會は二十三日府會議室で開かれたが、その結果一萬五百七十四圓を計上し滿場一致をもつて

可決 した、これによると奉祝塔費三千五百圓、電飾費二千五百圓、花火費一千四十圓、旗提灯行列用品費千圓、奉祝宴會費設備費四百三十圓、カード細民等に奉祝品給與費二千圓、雜費千圓で御命名當日に擧行し、二十三日から敎化團體、學校その他の關係者を招致して準備を進めてゐるが、奉祝塔は鮮銀前、府廳前、京城驛前等府内數ヶ所に建て、夜は廣大門などその他にイルミネーションを設け、御命名式當日は夜間旗行列、夜間提灯行列をなして京城府内を

火の 海と化せしめる計畫であるが、この佳き日を分つ爲めカード細民に奉祝品を給與することゝなつてゐる

平壤は廿四日　奉祝の提灯行列　全市民は歡喜の極

【平壤特電】皇太子殿下御降誕の報に接した平壤全市民は歡喜して聖壽の萬歳を壽ぎ奉り、國旗を掲揚すると共に零下數度の中を雪をふみ神社に參拜するもの相つぎ、各官衙學校では午前十時から謹賀式或は校庭に整列して萬歳を奉唱した、なほ府民は二十四日午前十時平壤神社で皇太子殿下御降誕の奉告祭を行ひ、六時から府新廳舍前廣場に繰出し盛大な奉祝提灯行列を行ふことになつたが、各町商店ではこの行列のため各提灯の用意に一萬本の提燈を寄附する等各方面で奉祝氣分に賑つてゐる

大田の喜び

【大田特電】大田邑では誇らかなるサイレンを初め天空高く煙火を打ち上げて、喜びを市民に報ずると共に、午後二時大田神社にて官民學生多數參拜し皇子御降誕の報告祭を執行した

京日コドモ會　奉祝大會　廿五日京城公會堂で

皇太子殿下の御降誕を祝してわが社では來る廿五日晝夜二回に亘つて京城公會堂で奉祝京日コドモ大會を行ふことになつた

當日 を飾る催し物はひかり舞踊、會の童謠、舞踊、それに同會所屬のハーモニカバンドの演奏、江藤旭高會の琵琶弾奏、梅原三汀氏のコドモ長唄、栗山良光氏の獨唱、大石靜子氏の童話等盛り澤山で入場者全部に紅白の餅を

贈呈 することになつてゐる、入場は無料だが、場内整理として金十錢を申し受ける

炭坑でガス爆發　死者十五名に達す　基隆炭坑での椿事

【台北二十三日發聯合】二十三日午前九時基隆市堀川町にある基隆炭坑會社の第三坑、地下八百五十尺の地點で突然ガス爆發し、作業中の坑夫のうち目下判明せる死者十五名、重傷三十餘名を出し消火救助に努めてゐるが、なほ多數死傷者ある見込みである

奉祝放送　一週間に亘り　AKのプログラム

【東京電話】皇太子殿下御誕生を奉祝するため東京中央放送局では二十三日午前十時から矢部放送部長以下參集、奉祝プログラムの編成につき協議したが、講演者には齋藤首相、東郷元帥、その他國家の重臣に放送を依賴すると共に演藝の出演者は夫々次の如く決定發表された、尚ほ奉祝放送は二十九日から一週間である

一、長唄　吉住小三郎、松永和楓
一、清元　清元延壽太夫
一、謠曲　櫻間金太郎、觀世左近
一、歌舞劇　中村歌右衛門、中村福助ら
照菊郎（交代中）花柳章太郎、曾我廼家五郎各一派
一、常磐津　常磐津松尾太夫
一、洋樂　佐藤美子、井上園子
一、管絃樂　陸海軍々樂隊　日本放送管絃團
一、琵琶　蘆澤相模

DK　京城DKでは御誕生奉祝の催しに廿九日京城府が行ふ奉祝祭の中繼放送をなすと同時に向ふ一週間は奉祝プログラムをつくつて奉祝放送をする事になり、目下之がプログラム作成その他準備に忙殺されてゐる

各方面では忘年會を奉祝宴に變更し市内は一般に祝酒と歡聲に湧きたてゐる

ヒゞ新薬に！　ペルメル

金剛山下に　提灯行列

【金剛山特電】内金剛在住民は各戸に國旗を掲げ午前十一時より公會堂に官民二百餘名集合し皇太子殿下の御誕生を謹祝申し上げると共に御世子の御健全をお祈り申し上げ萬歳を三唱し午後一時より旗行列を行ひ引つゞき七時より提灯行列を行つた

水道管破裂して　鮮銀前大洪水　貯銀新築工事場での過失から　年の瀬に府民大弱り

二十三日午後五時半大森組が京城鮮銀前の朝鮮貯蓄銀行新築場で地下

工事の最中 同所に埋設してある經六インチの中央線水道鐵管が破裂し、物凄い勢ひで大噴水の如く噴出し鮮銀前の大通り一面と化した、時刻が時刻であり師走の奉祝の夕べで人、車の往來が激しく、蛙の如く電車に飛びつく人もあれば草履ばきの婦人などは急の出水に立往生のまゝ足袋をビショぬれにして騒ぎながら

逃げまどふ 騒ぎだつた　大林組では直ちに木材、土嚢等で水を堰き止め下水に流し込んで急場を凌いだが、出水量は午後九時までに約三百石に達した（寫眞は現場）

當方は知らぬ　大林組ではかたる

私の方で工事はしてゐますが水道鐵管のあるところは掘つてゐませんから、地下工事の鐵棒で水道管を破裂さしたものとは思つてゐません

徹夜で復舊工事　旭町、本町はけさまで斷水　水道係員現場に急行

急報に接した京城府水道課では木代課長をはじめ、受持區の永樂町分室から山本技手、高倉主手その他工夫多數馳けつけ應急工事をなし、午後九時から二十四日午前六時まで旭町一丁目、本町一丁目を斷水して徹夜で復舊工事を行つた

食堂は休み　附近は大荒れ

斷水された旭町一丁目にはバーやカフエー多く御繁昌の夜とて奉祝客もりくの書入れ時であり床屋は師走で大忙しの最中で何れもすつかり面喰らつて大泣きこと、また日の出湯を初め湯屋は手がつかぬので臨時休業のほかなかつた、また本町一丁目では三越、三中井の兩デパートの食堂、カフェー、喫茶店など同様困りぬき三越は食堂を休んだ、なほ同町方面の病院もいづれも大困りだつた

工事場の過失　木代水道課長談

原因については、破裂の個所を掘出して見ねばわからぬが、恐らく大林組が工事中地下に打込んでゐる鐵竹（電車の古レール）が水道鐵管を破つたものと推定される、發見の上は、大林組の監督を呼んで現認させ、今後かゝることがないやうに注意させる

寄怪まる事件を反趨し一切を清算したいと願つてゐたが執着心の強い彼女は未だ解脫の域に達してゐないものゝ如く「心境を申上げるのは暫く待つて戴きたい」と寂しげに云つてゐる

桃色夫人　正月に公判　勝美裁きを待つ

【大連廿三日發聯合】怪奇な桃色事件として一世を聳動せしめた兒玉博士前夫人勝美（こと）の第一回公判は明春一月二十八日午前八時大連地方法院において川端裁判長係、高井檢察官立會のもとに開廷されることとなつた、勝美は目下寒い監禁の下に數

中央軍飛行機　福州を爆撃　城内は大混亂に陷る

【福州廿三日發聯合】廿二日の福州爆撃に續いて中央航空隊は廿三日革命政府の所在地福州爆撃を敢行した、同日午後二時半中央軍の飛行機一臺が福州上空に飛來し爆彈四個を投下、いづれかへ飛び去つた、革命軍は直ちに待付けの高射砲で應戰したが、爆彈二個は東街にある第一方面軍司令部附近に命中、他の二個は王紹飛行場附近の田圃に落下した、これがため福州城内は一時大狼狽を極め人心極度に動搖した

赤い井上禮子　改悛の情顯著　近く釋放さる

【東京電話】例の錦上博士令嬢と共に捕へられた赤い花、元京都市長井上博士の令嬢井上禮子は杉並署に留置東京地方檢事局吉井檢事の取調べを受けてゐた處、改悛の情顯著なので釋放を許されることゝなり二十一日引取人山根男爵と共に檢事局に呼び出された上最後の說諭を與へられ近く釋放される模樣である

少年倶樂部 新年號が出ました

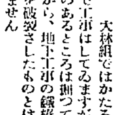

1 繪公子の御誕像　2 漫畫學校　3 年賀狀印刷盤

このスバラシイ三大附録つきで大評判、賣切れにならぬ中お早く

刃傷事件の　河濟釋放さる

去る廿一日京城木町二丁目酒場田園の家で酒の上から刃傷に及んだ加害者河濟男はその後本町署で取調べられてゐたが、一方被害者も經過良好で河濟に殺意なきことが充分に判つたので廿三日身柄は釋放され、近日中に一件書類と送局することになつた

映畫ファン諸君へ　急ぎお知らせ

各社男女優の處女作、出世作、代表作の名寫眞に最近の素顔も添へた『富士』新年號の大附録『映畫花形大寫眞帖』は大好評です。大急ぎお求めを！

國境慰問講演會　愈よ本日限り　（盛會につき一日日延べ）　於本社　來青閣

通過勇士に　慰問金を募る

滿洲事變以來滿鐵線に歸還部隊の京城通過に際しては本年一月府内銀行會社團その他商店及各篤志家から六百餘圓の醵出を得て、各將士に慰問品を贈呈し激勵の慰問をなして來たが、有志の金員も殘額僅かとなつたので今回道府商工會議所が協議の上商工同會員銀行會社團及び商店代表者有志から寄附を受けることゝなりそれぞれ依賴狀を出した、一般府民有志で此の際に賛同の篤志家は府廳内社會課に醵出されたいと

米を持歸る

廿三日午後十時半頃京城黄金町七丁目附近を米俵を積んだ荷車を挽いた擧動不審の朝鮮人あり警戒中の本町署員が取調べの結果、京城本町一平田百貨店方配達夫和某とて店から客に配達する米を自宅に持歸らんとしたことが判つた

住友から　卅萬圓　愛國恤兵會へ

【東京電話】大阪の住友合資では本年新に設けられた愛國恤兵會の事業に賛意を表し獻金を企て今度總理事小倉正恒氏は陸軍省恩賞課と打合せを遂げ遂に三十萬圓を提供することに決定し、二十三日午前陸軍省に出頭して右の旨正式申し込みを行つた

謹訂　廿四日附本紙夕刊二面宮相謹話中皇太后陛下の御產殿とあるは皇后陛下の誤りにつき謹んで訂正す

世界的觀法と斷法に立脚す
運命大鑑定

巨人齋藤總理大臣の運命を鑑定す數回近く

◎八月九日午前十時より約一時間總理と面會し御大命を鑑定しその内外の政治を指示し激賞せらる

[illegible]長　[illegible]馬天地眼出張

場所　南大門上通參道　大塚旅館内

人事百般解決

[illegible]日午前九時より午後七時迄　料金[illegible]　希望者多數に付

廿五日迄日延

公示催告

[illegible]

京城地方法院

貸借對照表（昭和八年十一月三十日現在）

[illegible]

野一色イー治療機

[illegible]

朝鮮販賣所

淋病　プラオンヂン　**ケンゴール**　治療と性病豫防に絶對權威

本劑は、前東京吉原遊廓吉原病院長として十數年在任せられたる佐藤榮先生が多年の實驗と學理に基き最も合理的なる局所用劑として完成發表せられたるものにて、多數專門家の臨床實驗によれば、淋疾治療劑としての最も重要點たる殺菌、消炎三作用の敏速的偉にして、治期療期を極端に短縮し得たる點は、絶對に他藥の追隨を許さゞる處とす。而も殺菌力頗る強烈にして〇、五乃至〇、八瓦（尿道粘膜に塗布する程度）の極少量にて、使用一回毎にその効果驚くほどゲン〱顯はれ、洗滌插入凝藥等の如く藥液と共に淋菌を後部に送入する憂なく從つて副睾丸炎、前立腺炎等を併發する如き懼れは絶對になく、反つて之等を豫防し得る作用は最も本劑の實績を確せる處なり。

尚は本劑は性病豫防として使用するも、前記の如く殺菌力強烈にして事後數時間後の使用と雖も其の作用は絶對效能を期し得るものなり。

一葉價一　（五〇瓦入）約十四日量　二圓　（一〇〇瓦入）約廿八日量　三圓五十錢　（二〇〇瓦入）約五十六日量　六圓

福岡ある博士が淋疾患者の注意として「淋疾と其の治療」について必要な知識、日常の手當、養生法など親切に書かれた「淋疾と其の治療」を贈呈します。

東京市芝區三田通新町　日東藥化學研究所

全國有名藥店に販賣す

陸海軍志願　少年航空兵

陸海軍志願少年航空兵及陸海軍工科學校入學志願者は合格第一の本會規則書を御申込下さい（志願者案内）進呈す

東京二ノ三五　大日本國防協會

巡査

内地及朝鮮各地の巡査志願者は本會發行の巡査採用試驗成績表を見て試驗に合格せられよ。ハガキで申込次第無代進呈す　東京市[illegible]町二ノ三五

日本警務學會

花柳病科　皮膚科　泌尿器科　婦人科　性的障碍・肛門病・血液・尿檢査

宇野医院　黄金町三丁目（若草町交番左入）　電本1890

京日案内

貸家　吉野町一ノ一三三（[illegible]）　南山町三ノ一三　電本二六五〇番

貸家　住宅勤人向中六（四疊）（二疊）　[illegible]　同所　玉

貸家　三十圓也　[illegible]

恩給　公債買入（北山町[illegible]）　[illegible]

温泉　別府温泉の御便宜に[illegible]

賣却　自動車　クライスラー（[illegible]）　六氣筒　新品同樣

電話　特別高價買入　[illegible]

恩給　京城府[illegible]　[illegible]

大學　[illegible]

牛乳　愛知産業　[illegible]　電話本局二四〇六

古本　高價買入致します　京城本町二丁目五九　[illegible]

恩給　京城府[illegible]

女中　内地人にして十七八歳の人富力家庭に入[illegible]　鈴木之助

特別案内　**ばい毒專門　りん病**　和田醫院　京城[illegible]

童謠　**皇子さま**

久保田宵二作歌　佐々木すぐる作曲　大川澄子

君が代は千代に八千代に
お生れなされた皇子さま
尊いわれらの皇子さま
山の小鳥も野原の草も
さあさみんなで祝ひませう

（レコード番號二七七一九）

てんかん

ケツキヒ

癲病でも輕くすむ[illegible]

無代進呈　冨吉榮作　自療堂

JODK けふの番組 二十四日（日）

第一放送

正午 時報 今日のプログラム發表
午後〇時五分 氣象通報
同〇時三〇分 ニュース
同〇時五〇分 演習より 昭和八年にかける關東軍の行動を顧みて 關東軍參謀陸軍步兵中佐 ……三郎
自一時二〇分至三時四〇分（東）映畫レヴュー 一、兒貸 二、青春街 三、丹下左膳 四、今日を限りの命 五、嵐の路 中村 聲波 中山 生堂
同六時 DKクリスマス 伴奏指揮 高田 宗吉
一、オルガン奏樂 南 龍美 仙石 雷誠 櫻井 紫香 其の他
二、二重唱 ひさしくまちにし もろびとこぞりて 圓 元得 貞洞日本基督教會日曜學校生徒
三、お話 北極のクリスマス 北島つや子
四、齊唱 クリスマスの感化 若草町日本基督教會日曜學校生徒
五、對話 その夜 京城組合基督教會日曜學校生徒
六、齊唱と二重唱 イ、うるはしの星 ロ、うたへ友よ 京城メソヂスト教會ジュニア・コワイヤー
七、終りの挨拶 保田 正昇
同七時 ニュース 天氣豫報

子供の夕

午後七時三〇分（東）トオイ・オーケストラとクリスマスカロル
一、トオイ・オーケストラ 鐘が鳴る 河合八十編曲
東京基督教女子青年會少女部會員
指揮とピアノ伴奏 河合 八十
二、クリスマス、カロル（イ）あゝベツレヘムよ 讃美歌二百六十四番（ロ）神のみ子のエス樣は 讃美歌四百六十四番（ハ）樅の木まなかに イギリス民謡中田羽後作詞
同七時四〇分（東）おはなし クリスマス 上演講演原作 村岡 花子
同八時五〇分（東）器樂四重奏 一、起床喇叭 二、子供の祈り 三、おもちやの交響曲
同九時（東）童話劇 愛の在るところに神樣も居ります 川村…… 飜案
出て來るもの、マルチン（年老りの靴屋）巡査、掃除の老人、夫、供親、老婆、少年、啓
同九時二〇分（東）器樂四重奏 一、圓舞曲『郭公』二、クリスマスの舞踏會 三、お人形の結婚式 四、思ひ出づれば 五、行進曲『サンタクロース』 銀の星四重奏團
同七時五〇分（大）音樂とお話 サンタクローズの家からプレゼント 大阪梅花女子專門學校生徒 神戸女學院專門部生徒
同八時三〇分（名）童話劇 野武士と小さいお友達（テキスト二八ページ） 指揮 西坂 保治 名古屋ABC座
同九時三〇分（東）時報 ニュース 氣象通報 翌日のプログラム發表

第二放送

午後〇、五〇 俗曲 ……
同一、二〇 レコード音樂
同六、〇〇 童話 尹 石重
同六、二五 謡話 ……
同七、三〇 吹奏樂 救世軍青年隊バンド
同八、〇〇 童謠獨唱 京城保育學校生徒
同八、三〇 獨唱 中川 ……
同九、〇〇 ヴァイオリン獨奏と ……

あすのき、物 二十五日（月）

午後〇時五〇分 合唱と獨唱 メソヂスト教會聖歌團
同一時二〇分（東）琵琶の午後（明治、大正、昭和功名錄） 小田原國……
一、伊藤博文 二、關南中佐 田中 旭嶺 三、乃木將軍 兩宮 蒼水 四、犬養毅 ……旭 五、武藤信義 大筋 錦祺
同六時〇分（際）お話 人造繊維（テキスト六四ページ）
同七時三〇分（東）歌謠曲 時代の主題歌集 獨唱 河原喜久惠 ……
同八時二五分（東）長唄 ……
同八時四〇分（東）ラヂオドラマ 山岡鬼太郎作

クリスマスを祝ひませう 今晩のラヂオはコドモの夕です

お話 夜七時十四分 クリスマス 村岡花子

昔、昔、その昔、若いおぢさんと、若いおばさんが居りました。おぢさんの名はヨセフ、おばさんの名はマリヤといひました

おばさんのマリヤさんはお馬に乘つて、おぢさんのヨセフさんはお馬をひいて、トツトツトツ〳〵と御用に行きました。お山を越えて川を越えて、森を通つて、野ばらを通つて、遠い、遠い、遠いところまで行きました

さうすると、夜になつて、マリヤさんはとてもくたびれたので、『どこへか、とまりませう』といひました『あゝ。あすこにお家があるから、とめてもらひませう』と、ヨセフさんがいひました

さうして、そのお家の戸を、トントンとたゝきました

◇

『もし〳〵、今晩一晩とめて下さいませんか』トン〳〵、トン〳〵

さうすると、お家の中から『今晩はお客樣がいつぱいですからだめですよ』と御返事がありました

それから、別なお家へ行つて、トン〳〵トン〳〵と戸をたゝいて『もし〳〵、今晩一晩とめて下さいませんか』といふと、お家の中から『今晩はお客樣がいつぱいですからだめですよ』と、御返事がありました。それから又別なお家へ行つて『とめて下さいませんか』といふと、又『だめですよ』といはれました

◇

それから今度は厩へ來ました。厩の中には牛のモーさんや、馬のヒーンさんや、羊のメーさんがゐました。おぢさんのヨセフさんも、おばさんのマリヤさんも、モーさんや、ヒーさんや、メーさんが好きでしたから『もし〳〵、モーさん、ヒーンさん、メーさん、今晩一晩とめて下さいませんか』といひますと、牛さんも、馬さんも、羊さんも、おぢさんと、おばさんが好きでしたから『今晩は……いらつしやい、モー〳〵』『どうぞおとまり下さい、ヒーン〳〵』『さアおはいり下さい、メー〳〵』といひました『有難う、モーさん、ヒーンさん、メーさん』さういつて、ヨセフさんと、マリヤさんは中へはいつて休みました

◇

さうして、だん〳〵夜中になるとモーさんも、ヒーンさんも、メーさんもお目々をつぶつて、グーグー〳〵と眠つてしまひました

けれども、ヨセフさんと、マリヤさんは、くたびれてゐたけれども眠れませんでした。だつて、とてもうれしくて眠れなかつたので す。だつて、かあいい〳〵赤ちやんが生れたんですもの。ヨセフさんはお父樣に、マリヤさんはお母さまになつたんですもの……ね、赤ちやんは大きな聲で、オギヤーオギヤーと泣きました

◇

その聲で、牛さんも、馬さんも羊さんも目をさまして、びつくりしました。『モー、赤ちやんが生れたよ』『ヒーン、赤ちやんが生れたの』『メー、男の赤ちやんが生れたよ』さうして、ぢつと赤ちやんを見てゐました『さア、この赤ちやんに、何といふ名をつけよう』と、お父樣のヨセフさんがいふと、お母樣のマリヤさんは『イエスとつけませう』といひました『イエス…よい名だ、よい名だ』と、お父さまは喜びました。ほら

そこは厩でせう。厩には牛さんや馬さんや、羊さんしかゐないでせう。お手傳ひする人も、着物も、蒲團も、寢臺もないでせう

◇

だから、お母樣のマリヤさんは布を出して、赤ちやんを包みました。それから馬さんがたべる藁を持つて來て敷いてやりました。それから、牛さんや、羊さんが、たべるものを入れる桶を持つて來て、その中へ寢かしました。赤ちやんはオギヤー〳〵と泣きました。さうすると、マリヤさんはユラーリ〳〵と桶をゆすりながら、歌を歌つてやりました

坊やはよい子だねんねしな
よい子の坊やはねんねしな
坊やのお名前何としよう
よい子のイエスとつけませう
おべべの代りに布着せて
蒲團の代りに藁敷いて
寢臺の代りに桶に寢て
坊やはよい子だねんねしな
ユラーリ、ユラーリ、ユラーリ……

赤ちやんのイエスさまは、よいお子でしたから着物がなくても蒲團がなくても、寢臺がなくても、おとなしくねんねしました。スースー〳〵、グー〳〵

◇

牛のモーさんも、羊のメーさんも、馬のヒーンさんもそれを見ていひました。『まア、いゝ赤ちやんですね、モー〳〵』『まア、かあいゝ赤ちやんですね、ヒーン〳〵』『まア、おとなしい赤ちやんですね、メー〳〵』さうして、みんなで『モー、おめでたう』『ヒーン、おめでたう』『メーおめでたう』と、いひましたとさ。（終）

童話劇＝野武士と小さいお友達を放送する名古屋のABC座の人たち
寫眞＝向つて右より＝伊藤直子さん＝吉川前治さん＝小島紀代子さん＝伊藤初子さん＝小川いち子さん

音樂とお話 夜七時五十分 サンタクロースのお家からプレゼント

大阪梅花女子專門學校生徒 神戸女學院專門部生徒

▲サンタクロース爺さん『さあ、ばあさん、爐の火をウントたいておくれこの娘さんたちに北の國の寒さは隨分こたへるだらうから』

●サンタ婆さん『さうとも、さうとも（薪を折る音）皆さん隨分さむかつたでせう』

◎神戸の娘『いいえ、私たちは、いつも六甲颪に吹かれてなれてゐますから大丈夫です』

◎大阪の娘『私達も冷たい生駒颪にいつも吹かれてなれてゐますから』

▲サンタ爺さん『それにしても、この娘さんたちは親切な方々だ、なあ婆さん、プレゼントはいくらあつても足りないだらう。それでどうしたものかと思案にくれてゐるところへこの娘さんたちが通りかゝり『それではお爺さんの代りに私たちが、お歌や音樂やお話のプレゼントをしやう』と言つてくれたのぢや、幸ひうちには、それ、あの眠つてゐる子供にでもきこえる不思議なおもちやのマイクロフオンがあるだらう、あれから一つやつてもらへば、もらつても直ぐ毀れる玩具なんかより、喜ばれるかも知れないと思つたので、そりに乘つてもらつてこんな北の國まで來てもらつたわけさ』

●サンタ婆さん『まあ、さようかい、それは子供達への何よりのプレゼント、そればかりでございません、その御親切なお心がけこそイエス樣への最上のプレゼントでございます』

▲サンタ爺さん『さあ、それぢや婆さん、早く不思議なマイクロフオンの用意をしておくれ』

●サンタ婆さん『あゝ、もうちやんと仕度は出來てゐます』

▲サンタ爺さん『さうかい、それぢや、プログラムは、皆さんにお任せして、わしらは、こゝでおしやうばんさせてもらうことにしませう』

◎大阪の娘『それでは、お爺さんお婆さんはじめることにいたしませう。司會は皆さんの御希望によつて私がさせて戴きます』

（サンタ爺思はず拍手する）

（パチ、パチ、パチ、パチ）

●サンタ婆さん『お爺さん、拍子なんかしては駄目だよ、靜かにしないと』

▲サンタ爺さん『おゝさうだつたね、あんまり嬉しいもんだから』

◎大阪の娘『皆さん、クリスマスお芽出度うございます。こちらは北の國のサンタクロースのお家でございます。窓の外は文字通りの銀世界でございます。野原も山も森もすつかり雪でおほはれてゐます、どちらを見ても眞白でございます、併し空は晴れて今宵のお星美しい星が一面にきらめいてゐます、爐の火は赤々と燃えてゐます、爐のそばには白いおひげのサンタのお爺さんが自慢のサンタのお婆さんとならんであたつてゐます。後ろの壁にはお爺さんの赤い服と帽子と、空つぽの袋がかゝつてゐます。玩具の棚には、もう玩具は一つも殘つてはゐません。お爺さんは隨分澤山の玩具を配つたので、すつかり配つてしまつたからです。お爺さんはもう玩具はすつかりプレゼントに配つてしまつたので、まだ配り足りないといつて心配してゐます。それで私たちは、たゞ今からお爺さんに代つて玩具の代りに、クリスマスのお歌や音樂やお話を皆さんにプレゼントにいたしたいと思ひます、どうか皆さん樂しく御聞取り下さるやうにお願ひいたします

童話劇 野武士と小さいお友達（夜八時半） 名古屋ABC座

あるクリスマスの日にエシバード（兄）とペランダ（妹）といふ貧しい二人の子供が、ノッチンガムの町のパン屋ウイルの店の前に立つて、いろ〳〵のパンを欲しさうに見てゐると、親切な老人がお金を下さいました。兄妹は嬉しさうに店に入つてパンを買はうとするとパン屋のウイルはお金だけ取つてパンをくれません。それを見てゐたロビンが腹を立ててウイルからパンを取つて子供にやりました。ウイルは其腹いせにノルマンの兵隊に頼んで、ロビンが森を通る所を待伏せて捕へて殺さうとしました。兄妹の子達はこれを立聞きして早速ロビンに知らせました。ロビンは喜んで、丁度そこへ來合はせたマリチンといふ子供と一緒に兄妹の子を自分のお家へ連れさせてやりました。そしてロビンはウイルをつかまへましたが、ウイルがあやまりましたから助けて歸しました

オーケストラとクリスマス・カロル（夜七時半）

東京基督教女子青年會少女部員

一、トオイ・オーケストラ 鐘が鳴る

トオイと言へば英語で玩具といふことです。ですからトオイ・オーケストラと言へばいろいろの玩具をつかつての管絃樂です。クリスマスの鐘が美しく鳴り響いて樂しく遊ぶ子供達の姿を現したものです

二、クリスマス・カロル

（イ）あゝベツレヘムよ（讃美歌二百六十四番）

(1)あゝベツレヘムよ、などかひとり、ほしのみ匂ひて、ふかくねむる、しらずやこよひ、くらきそらに、とこしへのひかりてりわたるを

(2)ひとみなねむりて、しらぬまに、ぞ、主なるキリストは、うまれましぬ、あしたのほしよ、うたひまつれ、かみにはみさかえ、地にへいわと

(3)主のみわざこそは、くすしけれや、しづかにめぐみの、つゆはくだる、つみのこの世に、かゝるめぐみ、あめより來べしと、たれかは知る

(4)あゝベツレヘムの、きよきみこよ、いましもわれらに、くだりたまへ、こゝろをきよめ、みやとなして、とはにすみたまへ、主よわが主よ、アーメン

（ロ）神のお子のエス樣は（讃美歌四百六十四番）

神のおこのエス樣は、ねむり給ふうた心わらの上にても おとなしく、かいば桶の中にても 馬がないて眠が覺めて、笑ひ給ふエス樣よ、あしたの朝起るまで、床のそばにをり給へ

（ハ）樅の木まなかに イギリス民謡

(1)樅の木眞中にファアラララ、ララララ、柊かざりてファアララ、ララ、ララ、今日もこの日をファアララ、ララララ、樂しく迎へよファアララララ、ララララ

(2)響かきならしてファアラララ、ララララ、聲はあはせてファアラララ、ララララ、めでたきこの日をファアララ、ララ、ララ、朗らかにむかへよ、ファアララララ、ララララ

(3)今日しも聖子イエスファアララララ、ララララ、天上りくだりぬファアララララ、ララララ、喜びを忘れてファアララララ、ララララ、いざみな迎へよファアララララ、ララララ

一八三八年製の機關車

紀元一八三八年米國鐵道にて使用のため注文を受けてロンドンで製作された米國リーディング鐵道所屬の最古機關車『ロケット』號は最近フイラデルフイヤ市のベンジヤミン・フランクリン記念館に運ばれ永く記念品として殘されることとなつた

昭和九年一月八日のDK全國中繼放送番組

來年一月八日、DKから全國中繼で最初の放送をやる番組は左の通りである

全國中繼プロ（一月八日）

午後七時三〇分 挨拶 全國中繼放送開始に際して 今井田政務總監
午後七時四〇分 朝鮮雅樂 合樂 長春不老之曲 李王職雅樂部員 指揮 雅樂師長 咸和鎭氏
午後八時〇分 流行歌 一、雪の砂漠 二、孤島の情緒 三、アリラン 獨唱 王壽福 伴奏 DKオーケストラ

●ノーシン！ノーシン！頭痛にノーシン●

演藝案内

大正館 深夜の溜息 仇討兄弟鑑 母よ子よ 股旅しぐれ

朝日座 朝日座一月興行の御招待券を年末年始の御贈答品に御利用下さいませ 素晴しい内容の充實したお芝居を近日中に發表致します 電話本局二三三番に御申込み下されば直ちにお屆け致します 朝日座營業部

喜樂館 三日月笹穗切り 戀の東京

浪花館 砂繪呪縛 拳闘屋 ココナッツ 歡呼の涯

東亞俱樂部 股旅しぐれ

京城演藝館 木下八百子と其一座 御挑國定繪系圖 人の親

京龍館 落下傘（パラシュート）

中央館 戰線白虎隊 淚の天使 霧の夜の鋪道 山を守る兄弟大會

團成社 永遠に微笑む 成吉斯汗の假面 娃のサカース

阿波共同汽船出帆 威海衛、芝罘、大連行 利通號 共同丸 長山丸 野口商會

大阪商船定期出帆 北鮮阪神 北鮮臺灣行 大連內地直行

朝鮮郵船 釜山出帆 仁川出帆 鎮南浦出帆 北鮮運輸會社 釜山商船組 大阪商船株式會社 仁川支店 門司基隆直行